大正九年十二月十日 第三種郵便物認可
康德六年（昭和十四年）十月二十四日　新京日日新聞　（火曜日）　第六千三十號　（一）

新京日日新聞
夕刊
十月二十三日
本紙定價 一部五錢 一ヶ月壹圓 廣告料金 普通一行 壹圓五拾錢 特別一行 貳圓五拾錢
發行所 新京永樂町四ノ一 新京日日新聞社 電話（編輯局專用(3)三三〇五 營業局專用(3)三三〇五）
發行人 松本榮忠 編輯人 十河勇 印刷人 水越[illegible]之介

高級 清酒 樂天

全國省次長會議始る

機構改革後初の打合

歐洲動亂勃發後の內外諸情勢の急變により政策轉換期に直面し、產業、經濟、文治の各行政部門にわたり重要協議を行ふ全國省次長打合會は廿三日午前十時卅分より國務公堂において中央側より張國務總理、星野總務長官以下各部次長、局長、蒲田總務廳次長以下各處長、土肥奉天省次長以下各省次長、關屋特別市副市長、田村首都警察廳副總監ならびに關係官出席の上開催され、桂地方處長の開會の辭があつて滿洲國々旗に敬禮の後、星野長官の挨拶があり次いで會日程の總務廳、外務局、營繕需品局の指示があり午前十一時五十分午前の日程を終つた、なほ午後は一時より治安部その他各部の指示が行はれる

政策轉換期に直面

注目さる、會議の成果

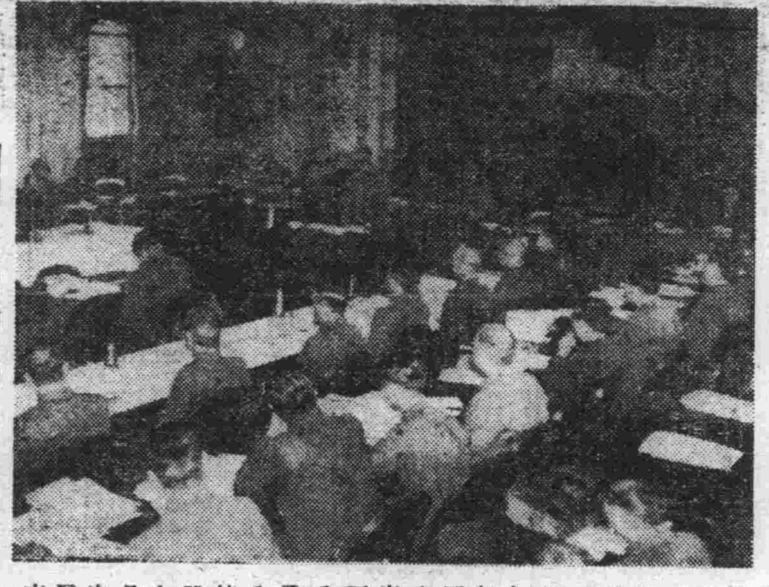

今次の省次長會議は中央地方行政機構改革による各省々治の運營狀況を仔細に中央に反映せしめ、中央地方行政の調整を期すのみならず今次ノモンハン事件及び歐洲動亂勃發後の內外情勢の急變に際してわが國產業、經濟、文治等の各行政部門にわたつて相當廣範圍の新たな施策を必要とする事態に對應し、中央地方の緊密なる連絡協調を期す上に重要意義を有するものと見られるが、特に物動計畫の調整產業擴充計畫の改訂、物價對策の樹立及び農事、金融合作社統合問題乃至大豆專管會社の設立等に就ては中央側の意向を充分に地方側に理解せしめ且又從來やゝ跛行的に重點を向けられてゐた重工業資源開發政策を調整し、綜合國力の充實を目指して文治關係諸施策の擴充をはからんとする政府の政策轉換の動向を明かにするためにも頗る重要意義を有してゐる、一方目下進行中の產業開發政策と併行して北邊興安四省、南滿各省等の地域的な開發並に民度向上策に就いても重要な協議懇談が行はれるものと豫想され、これが成果に多大の期待を持たれてゐる【寫眞は次長會議場】

强力物價統制法制定

主管部大臣に廣汎な權限附與

低物價政策劃期的進展

政府は時局下國民生活の安定を闘るため一般消費物資の適正價格確立並にその配給機構の合理化に最善の努力を拂ひつゝあり既に糧穀一般の公定價格設定を見、他の生活必需品全般に及ぶ公定價格も滿洲物價の特殊性を加味して早晩準立されるが、他面これが實施に際しての取締法規としては昨年四月公布の暴利取締令ありとは云へそれは單に標準價格を基礎として其價格昂上を取締るに過ぎず然もその取締品目中には近く價格公定を見る生活必需品の多くが脫落してゐる外物價物資の强力統制に當つて諸種の缺陷を包藏してゐるのに鑑み政府では多岐に亘る生活必要價格提示を前に控へてこれが實施の完璧を如何にして闘るかに就き種々考慮中の所、この程新たに勅令を以て物價取締法を制定する方針を決定、目下關係當局を督勵して必要なる施行勅令の準備をなさしめてゐる

しかして政府の企圖せる物價統制法の內容は家賃、勞賃その他建設工作に直接關係ある生產資材は除外し、國民の一般消費物資たる生活必需品を限りその配給統制を含めた價格の統制に關する凡有る權限を主管部大臣に附與し主管部大臣は必要と認めたる生活必需品の價格の公定、價格の引下げ價格の据置等を命ずる外、生必物資の消費、讓渡、所持、保管、移動、規格統一徵用等に關する必要なる命令及び處分をなし得べく單行勅令を以て規定するものと見られ、かくて國家總動員法第八條、第九條、第十三條、第十四條に基く生必物資の價格及び配給統制に關する主管部大臣の權限强化は低物價政策完遂を期する政府の鞏固なる決意を表示するものとして極めて注目される

なほこの物價統制法は物資の統制を包含したる物價統制法とするか、物價物資統制法とするかに就いてはなほ考慮の餘地が殘されてゐるが、何れにしても生必物資の價格公定に伴ふ强力なる物價統制法は十二月早々公布施行を見るものと推測され、かくて滿洲國の低物價政策は近く劃期的段階に入る譯である

厦門租界秩序回復

反日嚴禁を工部局布告

【厦門廿二日發國通】租界問題解決し租界內の生活は次第に秩序と平和をとり戾しつゝあるが、廿二日には反日行動取締の左の如き工部局布告が辻々の揭示板に貼り出された

一、反日テロ行爲をなしたるものは檢擧し日本官憲に引渡す

二、左記行爲は租界の治安を亂すものとしてこれを嚴禁する、(イ)反日的集會及び結社(ロ)反日的出版宣傳及び通信(ハ)反日的教科書(ニ)靑天白日旗の揭揚(ホ)許可なくして銃器又は爆發物を所持すること

三、右の禁止を犯したるものは共同租界にて逮捕すべし

なほ厦門港封鎖は緩和されて黃家渡、三丘田の租界側碼頭には去る十九日以來わが制服の領事館警察官が工部局監視員と肩を並べて立會ひ通行人及び携行品の檢査に大童となつてゐるが、更に今回の解決で大陸との往復戎克は四隻から四十隻に增配せられ大陸より租界への物資搬入は急增しつゝある

英佛訪土軍事使節歸國

【アンカラ廿二日發國通】英佛土相互援助條約締結に伴ひ三國の軍事提携具體化のため去る十六日アンカラ到着以來トルコ軍最高首腦部と重要折衝を行ひつゝあつたウエイガン、ウエーブル英佛兩軍事使節は必要なる一切の折衝を終へ廿二日午前アンカラを出發空路歸途についた

羅國石油の獲得へ

英佛獨伊爭奪戰の火花

【ブカレスト廿二日發國通】歐洲戰爭の進展とゝもにルーマニアの向背は多大の注目を惹きつゝあり英佛獨伊はルーマニア石油爭奪戰に火花を散らしてゐるが、廿一日ルーマニア政界消息通は石油問題につき左の如く述べてゐる

ドイツがルーマニアの油田を利用し機械化部隊用の燃料供給の途を確保せんとする計畫は黑海沿岸コンスタンツア（ルーマニア）からハンブルグに至る上海輸送路が英國海軍の封鎖により遮斷されたゝめ重大な鋼鎖を示するに至つた、ルーマニアの石油輸出は戰前は每日平均四千五百トンに達してゐたが、歐洲戰爭勃發以來減少し、現在はその半分になつてゐる、ルーマニアは若しドイツによつて侵略されたならば油田事業の破壞をもつて對抗するであらう、傳へられるところによれば米國の專門技師が萬一の場合に備へて既に油田破壞準備を完了してゐるといはれる、一方英佛兩國はルーマニア產石油の貨付量增加を企圖してゐる模樣であるが鐵道及び船舶の輸送費が高値でしかも技術的にも相當ハンデキャップがあるといはれてゐる、イタリーはドイツに石油を送り込む重要な中繼國であつたがイタリーが自國の石油貯藏に專念して以來對獨輸送は極少量に減じてゐる

コンスタンツァ港に英武裝貨物船

【ブカレスト廿二日發國通】廿二日ブカレストに達した情報によれば黑海に臨むルーマニア第一のコンスタンツア港に英國の武裝貨物船數隻が碇泊中と言はれる、うち穀物輸送船バールタレ號（五、〇七二トン）は船尾に砲二門、油槽船アダラ號（八、〇四〇トン）は砲一門をそれぞれ裝備してをりかゝる武裝貨物船のルーマニア港出入は時節柄重視されてゐる

イングランド東北海岸に怪飛行機

【ロンドン二十二日發國通】二十二日午前イングランド東北海岸にまたもや空襲警報が鳴りひゞき市民を狼狽させたがつひに敵機は姿を現はさなかつた、右に關し英國空軍省は國籍不明の怪飛行機がイングランド東海岸の海上を北方に飛翔せるを發見直ちに警戒措置を執り戰鬪機に出動を命ずると共に東北地方に警報を發した旨發表した

板垣、汪精衞會談

中央政治會議問題に意見一致

【上海廿二日發國通】支那派遣軍總參謀長板垣中將は管內情況視察のため十九日午後來滬したが、廿日午後八時半より興亞院喜多華北連絡部長官楠本華中連絡部次長及び支那派遣軍總司令部幕僚多數を隨へ上海某所において國民黨中央執行委員會主席汪精衞氏、同秘書長褚民誼氏及び周佛海氏等と會同三時間半にわたり歷史的會談を行つた、汪精衞氏は去る六月渡日の際、當時陸相であつた板垣中將と膝を交へ中國の新事態に關し熟心に會談した間柄であつたので今回の會見においては恰も同志相會せるが如き劇的會談であつた、會談の內容は秘密にされてゐるが新中央政府樹立問題特に可及的速かなる中央政治會議開催の問題に關して兩者の意見は完全に一致した模樣で汪精衞氏今後の運動は更に一段の進展を見るものと豫想されるに至つた【寫眞は板垣總參謀長と(上)汪精衞氏】

陸海將校も會見

【上海廿二日發國通】現地情況視察のため大陸各方面を旅行中だつた陸軍省參謀本部、海軍省軍令部の中堅將校および興亞院の少壯事務官等廿數名は廿一日上海に會したが、これを機に汪精衞氏およびその一黨と東亞新秩序建設に關し懇談することゝなり、同日午後愚園路の汪氏邸を訪問、汪精衞氏は褚民誼、周佛海、林伯生諸氏とともに一行と會見まづ汪氏は

われ〳〵は國を異にし民族も異つてゐるが、同一目標たる東亞永遠の平和、東亞民族解放のため行動してゐる同志である

と熟々たる挨拶を述べれば、これに對し一行中の代表は

汪精衞氏は萬難を克服して新中央政府を樹立し以て時局を收拾せられたい、吾人日本靑年はこれを支持するであらう

と力强く激勵した、終つて別室に設けられた茶席に臨み和氣靄々裡に懇談約一時間の後辭去した

電々・現業局所長會議　滿洲電々會社新京管理局では來る廿六、廿七、廿八の三日間、午前九時から電々本社において馬新京放送局長をはじめ管內現業局所長約百名出席し現業局所長會議を開催、各局所連絡および事務打合せを行ふことゝなつた

鐵道厚生大臣專任繞り

政府對政黨の關係微妙

【東京國通】政府は專任農相設置によつて組閣當初の方針であつた少數閣僚主義を放棄するの已むなきに至り、貿易省設置と同時にこれが專任大臣と鐵道、厚生の三大臣を銓衡する方針の下に竊かに各方面の情勢を打診しつゝあるので政府の意向が表面化するや政黨方面をはじめとして政界各方面から早くもそれ〴〵の情報を含めた動きが熾烈を極めてゐるため貿易省設置と同時に三大臣を銓衡するといふ政府の方針如何に拘らず貿易省の設置とは別個に鐵道、厚生兩專任大臣の設置を急速に押し進めねばならない情勢に漸次押し進められつゝある模樣で阿部首相は廿一日も河原田文部、金光拓務、酒井農林各相を漸次官邸に招致し各方面の情報を持寄りてこれが取扱方を協議した模樣で、結局この實現が疑問視されてゐる貿易省とは切離して鐵道、厚生兩專任相の銓衡を急速に進めねばならぬことになるのではないかと見られる、

而して阿部首相組閣以來の政治的不手際による內閣弱化を兩專任大臣設置によつて挽回し併せて來るべき議會對策を考慮すべく政黨方面の大物を詮衡するの方針と見られるが、政黨側の人選を人物本位の牛蒡拔で行くとすれば政民兩黨とも黨內事情が之を許さない狀態にあり、又政黨代表入閣の形式をもつてすれば政府の要望である如く大物の入閣は困難であると共に民政黨は二派に分裂してゐる政友會との交渉は非常に困難が伴ふものと見られてゐる

併し一部に噂されてゐる如く小會派を代表して秋田清氏を入閣せしめるとしても若し政友會から銓衡せぬ場合は同氏從來の政治的立場に鑑み總て政黨方面の反駁を受け所期の目的である內閣補强の效果が期待し得るや否やが疑問となるので兩專任大臣の急速設置の情勢に押進められつゝ政黨方面への關係銓衡は政府に取つて相當困難が伴ふものありとされ、これが實現如何は影響するところ重大なるものがあり頗る注目されてゐる

石橋氏專務理事に就任

綿聯臨時總會

滿洲綿業聯合會專務理事向坊盛一郎氏は廿日の特產專管公社創立總會において正式に同公社理事長に就任することに決定をみたので綿業聯合會では廿三日午前十時半より軍人會館に役員變更の臨時總會を開催、會員廿八組合參集、向坊專務の辭任承認の件を附議可決の後々任として現電業理事石橋米一氏を選任快諾を得た、なほ電業は來る十一月六日頃臨時總會を開き同氏辭任に伴ふ役員變更を附議する筈

綿聯第二部會　滿洲綿聯では廿三日午後一時より軍人會館において同聯合會第二部會（元賣捌業者）を開催、會員約十五名出席し

一、元賣地區附設、配給範圍に關する件

一、綿聯販賣原價の件

一、元賣地區別配給の件

一、綿製品檢査に關する件

等につき協議を遂げる筈である

日滿支經濟確立

好成績收めた三國協議

【東京國通】國際新情勢の展開ならびに支那新政權樹立氣運に日滿支三國共同經濟計畫の速かなる具體化が要望されてゐる九日から二週間に亘り企畫院において開催された日滿支經濟協議會は實質的基礎工作の第一步を踏出したものとして極めて注目されてゐる、即ち最初の豫定を一週間延長し中央、現地各代表百數十名出席、忌憚なき意見の交換を行つた結果三國經濟實情、物資狀態に關し相當明瞭なる綜合的見透しが略々確立するに至り既に一部物資については具體的成案が成立し近く大藏省に廻付されることになつた、來年度物動計畫に關しても今後同會議を暫定的常置機關とすることによつてその實行上萬遺憾なきを期し得る體制を整へるに至つたものと見られ今回協議會により時節柄最も緊急を要する石炭、棉花については來年度における北支物動計畫及び日本の滿洲に對する配給部門の確立、支那における日本の鐵鋼一貫作業主義、滿支の適地業主義をも調整して現狀に即應した生產分野を決定したがこれは三國工業計畫の將來を暗示するものとして注目すべき措置であり更に三國間に於ける資金收支計畫を成立せしめ根本的要點に關しても相當突込んだ具體的討議が行はれた外北支を中心とする交通運輸の問題及び三國を通ずる食糧問題に關しては將來朝鮮代表をも參加せしめて戰時食糧計畫の完璧を期する方針である、その他從來の支那側貿易及び配給組織を改編强化して圓ブロック間の物資流通を割當制の如き計畫方針によつて圓滑ならしむべしとの意見が有力に主張され近く具體化を見るものと豫想される斯くて第一回の協議會が豫想外の好成績を收めたゝめ關係當局間の反響も極めて大きく今後回を重ねて協議を進めるに從ひその成果は注目すべきものがあるとされてゐる

健康酒 一新 シンツイ 釀造株式會社

ヒフテキ 日本橋茶房

人事往來

着京

▲鈴木正雄氏（哈市工大教授）二十二日來京ヤマトホテル ▲川口四郎吉氏（會社員）同 ▲北原道弘氏（會社員）同 ▲西方幸之助氏（同）同 ▲中村撰一氏（興安南省次長）同 ▲武內哲夫氏（錦州省次長）同 ▲筒井善七郎氏（會社員）同 ▲神谷市太郎氏（同）同 ▲瀧川秀雄氏（大審院檢事）同 ▲松川恭佐氏（官吏）滿蒙ホテル ▲野間義雄氏（石綿工業會社）同 ▲田村昌久氏（會社員）同 ▲關根肇氏（木材商）蓬萊ホテル ▲近藤正男氏（會社員）大都ホテル ▲三重野勝氏（熱河省次長）同 ▲十川熊夫氏（機械技師）同 ▲龜川久俊氏（映畵館業）同 ▲世良隆二氏（會社員）同 ▲樋口三郎氏（日本銀行員）同 ▲山下喜七氏（商業）同 ▲宮田三郎氏（技手）三國ホテル ▲畑長三郎氏（會社員）同 ▲三好惟夫氏（同）同 ▲高木次郎吉氏（商業）同 ▲原田時弘氏（教員）同 ▲友岡靜雄氏（同）同 ▲水野聞記氏（滿炭社員）同 ▲金子龍男氏（日滿製粉會社）國都ホテル ▲川部一氏（會社員）同 ▲伴平太郎氏（天寶山鑛業）同 ▲增田增太郎氏（三江省次長）同 ▲松村隆祐氏（奉天同和工廠常務）同 ▲粟山茂二氏（通化省次長）同 ▲土肥頴氏（奉天省次長）同 ▲島本熊一郎氏（海運業）同

出發

▲織本道三郎氏 二十二日大連へ ▲三島正雄氏 奉天へ ▲鈴木源一氏 同 ▲須永浩夫氏 同 ▲佐倉熊次郎氏 本溪湖へ ▲大川忠吾氏 旅順へ ▲高木冬二氏 哈市へ ▲辻定助氏 同 ▲西村庄平氏 同

その日〳〵

戰爭はだん〳〵激化して行く、一とたび歪んではもう軌道は直ぐにはならぬ

◈

列國の對外政策もしきりにもつれつゝある、覇道と武力の横行下に

◈

この時寂れ行く重慶の秋深く、野望政治家どもの末路を暴露する

◈

過ちを改めることの意味は諸君の國の先哲がすでに早く說いてゐるんだが……

◈

十月は冬のはじめて來たる時、そして故國の秋を想はしめる時

二十四日より大都2大作封切！
天下御免 彌次喜多道中
時代劇部巨頭の顏合せ
阿部九州男 杉山昌三九 主演
松山宗三郎 大乘寺八郎 三城輝子 琴糸路 東龍子 久野あかね 橘喜久子 水川八重子 共演
第一篇 大伴龍三 第二篇 石山稔 演出
そら出た！『彌次喜多』映畵の決定版 抱腹絶倒！

大都現代超明朗篇
50錢
水島道太郎 大河百々代 大岡怪童 主演
藤間林太郎 金田晴夫 演出

銀座キネマ

國都は防火一色
けふから宣傳週間開く

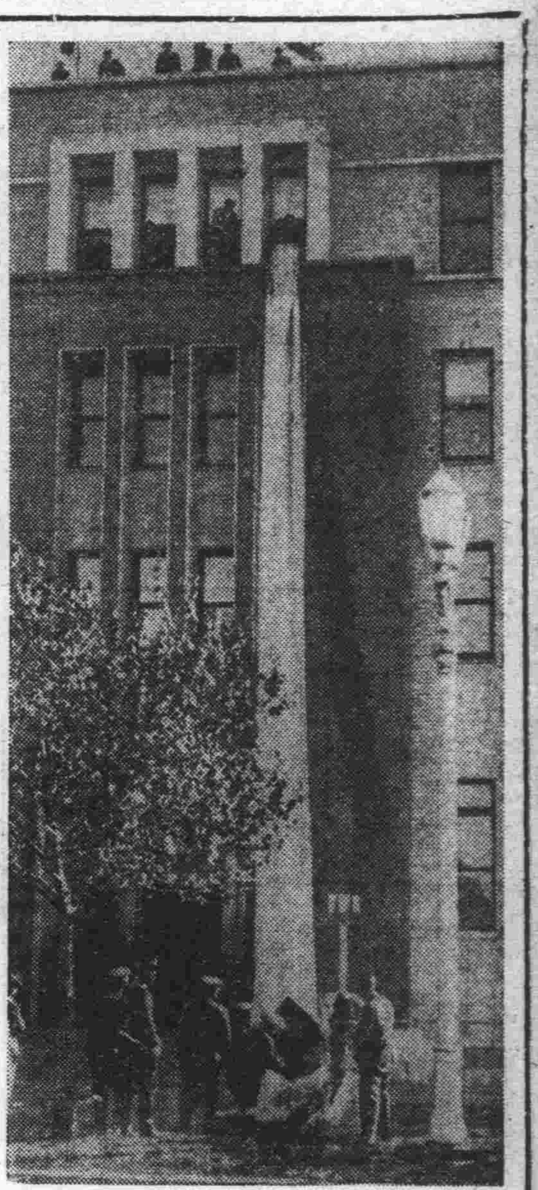

〃ポンプで消すより注意で防げ〃と火災シーズンに魁けて防火思想の普及徹底並に防火指導訓練の萬全を期す「防火宣傳週間」は愈よけふ二十三日より向ふ一週間に亘つて首都警察廳、新京消防後援會共同主催の下に全市關係各機關を總動員華々しく繰り展げられた、第一日廿三日街の主要場所には廣告塔を設置、標示幕吊下げ或はポスターを掲示各家庭には火の用心の印刷物を配布市內各小學校では先生から訓話がある等目に耳にと全市民に防火思想を呼びかけたほか午前十時半から大同大街東拓ビルに於て高層建築物に對する火災演習を實施、消防隊が出動して避難民救助、放水作業等勇壯果敢な活動を展開、午後一時からは乘用自動車サイドカー及び消防自動車による宣傳行進によつて全市を游行國都は早くも防火一色に塗りつぶされて行つた【寫眞は東拓ビルの救助演習】

小荷物から抜く

二十二日午前十一時三十五分頃新京驛小荷物到着取扱所で保管してゐる大型トランクの中から、子供洋服六着を抜き取り逃走せんとする滿人少年を發見した小荷物係丸山硯市（二五）君が追跡引ッ捕へて警護隊驛詰所に引渡した、右は奉天市生れ住所不定高雲峰（一七）で、混雜する同取扱所の人眼を掠めて大膽不敵にも保管所內に潛り込み合鍵をもつてトランクを開け物取逃走しやうとしたもので餘罪多數ある見込で追及してゐる

滿鐵漬物講習會

滿鐵新京福祉係では大阪組合立漬物學校長大原政助氏を聘し二十四日午前十時から午後四時まで白菊俱樂部に於て一般家庭のため漬物講習會を開催することになつた、一般多數の受講を歡迎すると

待望の協和議事堂
安民廣場に建設
創立十周年までに完成

躍進協和會の全貌を數字で示す康德七年度中央本部豫算は目下經理科で各部からの提出をまとめて整理中であるが、大體本月末か來月初旬迄に政府に認可申請の手續きをとることゝなつてゐる、來年度協和工作の重點をそのまゝ示し縣旗市本部の經費だけで約六百萬圓、全部で三千萬圓に達する見込みである、なほ以前からその必要を痛感されてゐた協和議事堂は康德八年度の協和會創立十周年記念迄に建設すべく場所を將來國都の中心となる安民廣場にとり、計畫書を豫算と同時に政府に提出することとなつてゐる、この協和議事堂は中央本部をも包含する頗る尨大なもので建築豫算は未定、印刷局をも同時に設置される模樣である

大阪まで逃げる

廣島縣山縣郡壬生町生れ、市內崇智胡同二〇四森田工業株式會社員森脇吾郎（四〇）は去る八月二十四日午前十時ごろ主人筒井勇一氏から錦州障武驛前天津旅館內篠原某社に千五百圓の送金方を依賴されたのを奇貨として內五百圓を送金、千圓を横領し逃走した屆出によつて首都警察廳司法科では全國に手配が嚴探中のところ廿二日大阪今宮警察署に於て逮捕した旨入電あつた

滿洲空務協會
明治節の佳日に發足

過去一ヶ年近く生みの惱みをつづけてゐた滿洲空務協會は去月法的手續を濟ませ發會準備を急いでゐたが、いよ〱十一月三日明治節の佳日をトして發會式を擧行することになつたなほ發會式に先立ち廿四日午後三時から國防會館に於て第一回理事會を開催する

新京號飛ぶ
國都有志の寄附

〃われらの大空はわれらの手で〃と滿洲空務協會新京支部グライダー會員の意氣高く修練を積んでゐる實情に感激した新京木材組合、同商店協會土建協會新京支部、有道公司新京石油販賣會社、全滿石油販賣聯合會、信義煙所、新民大戲院、裕成當等市內日滿各種組合では練習用グライダー購入費として約二千圓を新京支部に獻金して來たので支部では大いに感激、美津濃一〇〇二型プラセコ一〇機を購入その名を「新京號」と命名、明春から練習用として使用させることになつた

防火に就て（一）

首都警察廳保安科長
新京消防後援會幹事　趙萬斌

本日二十三日より二十九日迄向ふ一週間に亘りまして、首都警察廳及新京消防後援會主催の下に防火宣傳週間を實施することになりましたので此の機會を利用し紙上を借りまして防火に關する愚見を申述べたいと思ひます

古來世間に恐るゝものは地震雷、火事と申しますが、就中火災に因る被害は實に悲慘でありまして、後の東京の大震災も地震に因る被害もさることながら、火災の爲に更に其の慘害が倍加せられたことは讀者の記憶に尙新しいことと存じます、地震、雷の如きは自然の力に因つて發生するものでありますから人爲に依つて如何とも爲し得ないのでありますが、火災に於きましては自然力に因り不可避的に發生するよりも、寧ろ人爲的即ち人の不注意に因つて發生する場合が非常に多いのであります、從つて火災は之を人爲的に或る程度迄防止することが出來るのであります。

此の人類の敵とも謂ふべき火災を如何にして防止するかと申しますと防火思想の普及徹底火に勝つの旺盛なる攻擊精神、消防機構充實多量の消防用水の整備等色々有りますが、最も必要なることは防火思想の普及徹底であります、市民の一人一人が火に對して細心の注意を拂つたならば恐らく國都に於ける火災の大半は防止出來ることと思ひます此の爲新京に於きましては今春在京有志各位の御援助に依りまして消防後援會が設立せられ、防火思想の普及徹底に當ることとなつたのでありまして、國都の爲誠に御同慶に堪えない次第であります、以下簡單に火災豫防即ち火災を防止するには如何にすれば良いか、次に火災發生に對して取るべき處置について申述べ各位の御參考に供したいと思ひます

火災豫防

一、防火思想の普及徹底を計ること

國都の發展は年々其の度を加へまして、單に市街地域が擴大するのみでなく建築樣式の如きも平面的建築より立體的建築に移り、尨大なるビイルデングが都心地帶に櫛比するばかりでなく國都各方面に官廳、會社アパート、病院、學校其の他の大建築物、住宅等が增加する反面に昨年末よりは名古屋ホテル、三中井工場、日の出町一つ家、飛行場、石油倉庫、殊に最近には記念公會堂等と特殊なる大火災が頻發し、康德四年度の火災發生件數百九回、損害總額約二十八萬圓に比し、昨康德五年度には一躍發生件數二百十二回、損害總額約百十萬圓に增加し、更に本年度は九月末の統計によれば、發生件數百六十四回損害總額二百三拾餘萬圓となつて居ります、我下非常時局に於きまして防火思想の缺除に原因する火災が頻發し、一時の不注意より國家の重要資源を烏有に歸せしむる如きは非國民とも稱すべきではありませんか

喫茶と御食事　紫煙荘　電②六八二四番

馬泥棒御用
平康里の夢破る

首都警察廳司法科では予ねて馬泥棒の指名犯人として嚴探中であつた吉林省長春縣双山子屯生れ住所不定前科三犯呂青（三五）が二十二日午後十一時頃情婦である平康里某妓女紅玉方に潛伏してゐる事を探知、遊動班員は時を移さず就寢中の呂を襲ひ逮捕したが、取調べの結果共犯吉林省双陽縣邢家屯生れ前科一犯于鳳山（三八）も韓家屯七條胡同四の自宅から檢擧した、首犯呂は本年二月新京監獄を出獄後共犯于鳳山及び于海林（逃走中）と共に軍用路、孟家橋、韓家屯、双井子街、孟家橋の各所で其の日暮しの荷馬車引の馬を專門に七頭を竊取これを懷德縣大嶺、國萬山に百七、八十圓で賣却し、買受けた國はこれをまた次々と賣つてゐたもので、賣捌き先は目下嚴探中であるが、過般來首都管下を荒し廻つた馬泥棒事件はこれに依り八、九分通り解決する事となつた

オーバー盗まる

二十一日午後九時二十分頃羽衣町一丁目十號岡野新吉氏方玄關口に於て冬オーバー二着（價格約百七十圓）が何者かに竊取されてゐるを家人が發見中央通署に屆出たが、被害のオーバーはこの日訪問した二人の客人のものであつた、犯人は無施錠を奇貨に侵入して竊取したものと判つた

岸商工次官離京

總務廳次長より商工次官として日本政府に復歸した岸信介氏は廿三日午前九時卅分新京驛發はとにて張總理、星野長官、飯村中將その他日滿軍官民多數の見送りを受け歸國の途に就いた、なほ岸次官は途中奉天、大連に立寄り關係各機關に離滿の挨拶を述べ、廿五日大連出帆の吉林丸にて日本に向ふ筈である【寫眞は驛頭の岸次官】

三泰產業會社創立
三井の滿洲產業進出

三井系株式會社三泰油房では事業の擴張と將來の發展を期し新京、四平街、哈爾濱の各三泰棧を合併、現在の資本金合計三百萬圓を一躍一千萬圓に增資し滿洲國法人三泰產業株式會社を創立、三井物產囑託廣瀨金藏氏を取締役會長として各種事業に積極的に乘出すことゝなつたが、三井資本を背景とした今次三泰產業株式會社の創立は三井資本の滿洲產業界への本格的進出とも見るべく相當注目に値するものがある、尙本年四月奉天に於て買收せる四煙草會社はこれを三泰產業株式會社の子會社として資本金五百萬圓をもつて滿洲國法人協和煙草株式會社を創立、買收四工場を奉天市大和區東亞街に集結し專ら紙卷煙草製造に當るべく目下政府當局に手續中で專務取締役として谷本明次氏が就任する事となつた、奉天と同時に着手する哈爾濱、安東における煙草會社の買收交涉も一時停頓狀態であつたが、その後數次の折衝により好轉しつゝあり、これが買收の曉は同地煙草工場も當然協和煙草會社に吸收される筈である、同社では更に現在東亞煙草會社において實施中の日本專賣局の委託製造に倣ひ、朝鮮總督府の委託製造をも企圖し居る模樣で、同社の滿洲煙草事業界における積極性は英米系會社の事業不振に乘じ漸く本格的となりつゝある

住宅難解消に曙光
民生政策展開に依る厚生施設
房產明年度二萬戶建築

產業經濟開發重點主義の整備期に入つた滿洲國の政治的轉換に當り行政の第一線に浮び上つた民生政策の展開は教育十ケ年計畫、保健、醫療等の厚生施設の擴充にその片鱗を見せ、更に全滿を覆ふ住宅地獄の解消にも一脈の曙光を見出し得るものとして期待されてゐるが、右に對應し房產會社では來年度全滿主要都市に主として會社並びに一般住宅一萬五千戶乃至二萬戶の建築に乘り出すことゝなつた、即ち房產會社の本年度計畫たる全滿主要都市一萬一千戶の建築は材木が山元渡しであつたことゝ煉瓦の不足ならびに着工期が遲かつたゝめ約四千戶は明年廻しとなつてゐる實狀であるが、明年度は建築資材が本年度物動計畫の査定より五ケ年計畫用資材と同位に置かれると共に民生政策の採り上げから住宅問題に對する政府の力の入れ方が更に強化されることゝや房產會社の資材手當が漸次軌道に乘つて來たことと等を織り交ぜて低利資金の融通或は未拂込金の拂込乃至增資の方法により約一億圓の資金を調達、不測の事態のない限り凡有る困難を押し切つて全滿一萬五千戶乃至二萬戶の約三十萬坪程度の小住宅を建築する肚を極め、このうち官舍に充當するものは大體本年度と同數の三千戶を豫定、他は擧げて株式會社々宅乃至一般住宅に振り當てることゝなり現在約二百の社員を相當數まで增員し確信をもつて來年こそ必ず住宅難の解消完遂を意氣込んでゐる、なほ民間における貸家業者の建築は資材昂騰のため現在建築費が坪當り約五百圓を要するので採算上大なる期待は持ち得ない實狀にある

二千六百年記念に
二科展海を渡る
明年四月國都で開催

二科會員の中堅島崎雞二、高岡德太郎兩氏は大陸に畫材を求めて來滿各地を巡歷中であつたが、二十二日來京ヤマトホテルに投宿、二十三日午後三時より大興ビル內滿日文化協會に於て滿鐵其他在京關係機關代表者を交へ座談會を開き紀元二千六百年記念事業として昭和十五年四月國都に於て二科大展覽會開催に就き種々意見の交換を行つた、滿洲における二科展は今から四年前栗原信氏の奔走により二科の重鎮石井柏亭、藤田嗣治、田口省三氏らを招き二科展そのまゝを新京、大連、奉天の三大都市にて開催したことが二科が玄海灘を渡つた嚆矢であつたが、明年開催に決定すれば第二回目である、搖籃時代にある滿洲美術界に示唆すること尠からず期待されてゐる

溥上尉榮轉
浩夫人はお目出度で滯京

【東京國通】溥傑上尉は昨年十月末駐日滿洲國大使館附武官として再度來朝してより滿一年目今回奉天軍官學校教官に榮轉、十一月一日午後三時東京驛發特急富士號で西下、朝鮮經由赴任するが浩夫人は目下妊娠六ケ月で重なるお目出度に溥公館は和かな笑に滿ちみちてゐる、廿二日牛込區若松町の溥公館を訪れると十八日正式に發令になりました、浩は出產を二月に控へて居りますので單身赴任致します、一人旅は氣輕ですよと軍人らしい齒切れのよい言葉である、尙溥傑上尉は途中京城に一泊、南朝鮮總督と要談、奉天に一泊五日頃新京着の豫定で新京に於て各方面に挨拶の後改めて軍官學校に赴任する筈

ふく料理　京花　電三五八〇七

亡夫忌明に國防献金

市內西五馬路四六號地友寮濱中さゑ子さんは先頃夫君梅吉氏を亡ひその忌明に際し、香奠がへしを廢し國防献金を行ひ追善に資したしと二十三日金二十圓を本社に寄託して來たので所定の手續を了した

全滿鐵大勝
對全新京拉式足球戰

今年度の南北決戰とも言ふべき全滿對全新京拉式足球戰は廿二日午後三時十五分より奉天滿鐵球場において渡邊（主）西山、川原（線）三氏審判の下に擧行、滿鐵は前半二トライ、一ゴール、後半四トライ五ゴールを擧げたに對し新京は前半一トライ、一ゴール、結局試合は一方的となり四十八對十三で全滿鐵の勝利に歸した

全滿鐵 48 （11—8、37—5） 13 全新京

神宮大會參加の京商代表東上

近く開催される神宮大會に參加のため新京商業代表選手十五名は廿二日午後九時四十分新京發列車で一路日本に向つた、同夜は歡送のため全校生徒七百名が校庭に集合、得意のブラスバンドに若人の感激をこめて選手を先頭に市內行進を起し、新京神社で選手の武運長久を祈願したがブラスバンドの奏する勇壯なる軍樂調と萬歲の聲は寒天にこだまして通行人の足を留めさせた

電通木下取締役

日本電報通信社取締役營業局次長木下源一郎氏は朝鮮經由二十三日來京滿蒙ホテル投宿關係方面を訪問、二十四日哈爾濱に赴き、引返し北京方面を視察の豫定

四王天中將歸國

北滿地方を視察中であつた飛行協會顧問四王天延孝中將は二十三日午前九時三十分新京發大連經由歸國の途についた

日滿支古美術展好評

青井文藻堂主催の第十四回日滿支古美術展覽會は二十一日より祝町太子堂に於て開催、出品は古代金部類、漢唐宋元明歷代陶磁器、佛體、文房具、花台、唐木家具、古代七寶帶留古代裂ヒスイ等三千餘點で土曜日曜にかけて盛大であつた會期はあす二十四日迄

新京吉松町一ノ　松清株式店　電③

團體往來（廿三日）

▲滿洲帝國教育會派遣訪日視察團　午後四時二十分着大連より歸京
▲山梨縣分村移民滿洲視察團　午後十時四十五分發奉天へ
▲錦西教育視察團　午前六時十分奉天より來京

あす（廿四日）

▲漬物講習會　午前十時より　於白菊俱樂部
▲防火宣傳週間第二日

今晚の主なる放送

▲七・三〇歌唱指導（新京）▲東山樂二▲七・四〇講演「東亞經綸の根本義」（新京）▲八・〇〇講演「名譽と名優」（東京）大島伯鶴▲八・五〇獨唱と歌謠（東京）▲九・二〇落語「同窓會」（東京）柳家金語樓

おでん　やき鳥　小料理
三笠町三丁目　大安　電③三八五六　亜細亜会館向入
開店　愈々新裝成り開店致しました何卒御引立の程をお願ひ致します

流質品大賣出し
期日　十月廿八日・廿九日（二日間）
會場　祝町太子堂
重松屋衣服店　新京銀座新道（祝町二ノ一五）　電話呼③六五七〇番

トラック至急讓る
一九三六年フォード一頓
積目下使用中
電話三—六九九二番

現場技術員を求む
年齡廿七歲まで眞面目な內地人委細面談要保證人
昌平街二一五　青山組

急募
一、女子接客係　二名
內地人にして十七八歲より廿二三歲までの方希望者は本人來談ありたし
祝町二ノ二五　新京キネマ事務所

仕立屋募集
御希望の方は至急御來談を乞ふ
吉野町二丁目　紅屋吳服店　電話（3）六五八一番

八丁

感じのよい　割烹おでん　大石

第十四回　日滿支古美術展覽會
日時　十月自二十一日至二十四日　四日間　自午前九時至午後九時
會場　祝町於太子堂
品目　過去三千年間の古代美術千餘點
主催　青井文藻堂　電話③三四六四・六一六二

新京、新京といつても廣うござんす　新京の新興ネオン街はダイヤ街の一角、三層の殿堂、舞踏場扇芳會館の美嬢の面々、順々に出て貰ひませう

◇稲垣ハナ子＝といふよりも小野メリーといつた方がわかりが早い、雀百まで踊忘れぬ、齢は取つても麻雀は忘れぬ、毎日RCR通ひ

◇岩井照子＝悪友平塚ヴェラ國都にありし頃は共に黒眼鏡かけて街をのし歩きしもの、それも昔の夢、今は行ひすました古顔のネエさん

◇桂愛倫＝「愛倫チヤン、愛倫チヤン」と誰からもしたはれるのも人徳の致す所かそれだけ世の中の苦勞をして來た運命の女性

◇神野浪子＝往年のナムバーワンの返り咲き、酒ばかり飲んでゐないでしつかりやつて下さいよ昔の夢を追つても始まりません

◇久保田德子＝ダンスもします、タイプライターも打てます、もつとも手を動かすのと足を動かすのとの違ひだけですがね

◇小村晴美＝コルトの昔からの純情娘、長らく病氣をしてゐてお氣の毒でしたね、全快祝にうんとおいしい物食べたさうです

◇近藤梅子＝總帥近藤の梅チヤン、古いフアンが久振りに來ても、ダンサーの中に貴女の顔を見ると安心して歸るさうですよ

◇須磨小夜子＝若さと情熱に燃える肉體は彼女の持つ最も大きい魅力、大連ニユータイガーの華、今は扇芳に咲きほこる

◇田中アケミ＝君一寸舌足らずぢや無いかね、甘い様な一種獨特の會話、もつともそれがとてもたまらない魅力だと言ふ人もある

◇花田百合子＝この子どうしてこんなに喋らぬのか、先祖に唖でも居つたのでせうか、鳴かぬなら鳴くまで待たうほととぎす

◇原島靜子＝地味な様で派手な存在、派手な様で地味な存在、目立つ様で目立たぬ存在、目立たぬ様で目立つ存在、それが彼女です

◇三好志郁子＝鳴かず、飛ばず、往年の篠原三好今何處人間おとなしくならうと思つたら必ずなれるといふことを示す標本です

◇近江菊枝＝モンテから扇芳へ、國都に二年近く、色々題をまいた、今頃はOSK日滿連絡船に乘つてゐるだらう、サヨナラ

佛伊軍備映畫 東和商事へ

▽對獨宣戰布告を一歩前にした佛蘭西がその生命線と頼むマジノ要塞を中心に、凡ゆる國防と武器に策戰を一篇に紹介して、今年度のフランス記錄映畫大賞を獲得した「我等は護られてゐるか」全八卷は逸早くも東和商事が獲得し愈よ入荷したので直ちに日本版に着手、邦題を「マジノ要塞の策戰を衝く」と決定したので歐洲の地に戰亂酣なる秋のシーズンに堂々と公開する事になつた、歐洲から送られた長篇國防映畫の魁として其の公開は各方面から期待されてゐる

▽歐洲戰局の鍵を握る伊太利の動向が特に注目されてゐる今日、ムッソリーニ首相の號令下に營々と軍備の充實を誇る伊太利の態勢を紹介した文化映畫として伊ルーチェ製作の「伊太利空軍の作戰」「地中海の覇者」各一卷が東和商事文化映畫部に入庫した、急迫せるこの時局に鑑み直ちに一般に公開すべく文化映畫部に於ては日本語解説版の製作に着手した

東寶「新編丹下左膳」配役

大河内傳次郎極め付の十八番川口松太郎原作の「新編丹下左膳」は隻眼隻手に白衣の颯爽たるお馴染みの風貌丹下左膳として活躍するがその前「隻眼篇」を中川信夫演出撮影安本淳で、又その續篇は萩原遼演出でそれぞれ撮影スタートをし兩演出家の競作の形で進行中でありその配役は左の如くで新出演俳優に御橋公、進藤英太郎、高峰秀子、小高たかし等がある、尚同映畫の製作は池永和央が擔當する

丹下左膳(大河内傳次郎)小田井三之助(黒川彌太郎)お志保(山田五十鈴)吉野屋半左衛門(御橋公)娘お春(高峰秀子)手代花吉(未定)丁稚長松(小高たかし)松平兵部候(多木京三)佐藤與一郎(鬼頭善一郎)稲葉一徹(進藤英太郎)お富(澤村貞子)甚公(永井柳太郎)小八(柳谷寛)河童吉五郎(鳥羽陽之助)本陣主人七右衛門(汐見洋)

絶音

豐劇の寶塚ショウは土曜日初日の日取りもよく二日間とも晝夜滿員の盛況裡に上々の成績を收めた▼大連では成績不良を傳へられ危ぶまれた公演であつたが、開けてみて案外な好成績であつたことは此の種のもの〻今後の進出に示唆するところ少しとしない▼寶塚ショウそのものに就いては大阪の本據においても未だ完璧のものでなく、これが地方巡演となつては勿論色々の悪條件があつて正確な批判の對象とは成り難いのであるが、輕演劇と銘打つてこれだけの内容と陣容を揃へこの進出は確かに滿洲の一つの收穫であることは疑ひを入れる餘地のないものである▼唄、踊り、演技の三拍子に均勢のとれてゐたことが何よりの取柄であつた、櫻丘千紗子、北川美枝子、望月美枝子、武智豐子、森野銀冶哉、藤尾純、有馬是馬、澤村い紀雄、田島辰夫等今度の出し物を通じてもその持味を知ることが出來た▼要するに此の種實のあるものに對する認識不足の招來は群少アトラクションの氾濫にあると云ひ得る、折角の大物を一律に見做され興行價値の削減を招く結果となる、不成績に終つてからこれを痛感するのでは既に遲いのである、幸ひ此の好成績を以て今後の研究の課題とされたい

▽東遊記▽　滿映東寶提携第一回作品、お馴染みノッポの張書達とデブの劉恩甲の二人組が東京に出てタイピスト李香蘭を中心に甘い夢を描きつゝ繰り返す喜劇に日滿親善の國策を盛る、主演者は前記の他に滿映側から徐聰、張敏、東寶側から原節子、岸井明、藤原釜足等がつき合ふ、演出は大谷俊夫、帝都キネマ上映中

火曜　甲午　先勝　成　室宿　舊九月十二日　十月廿四日

東京・本郷・神誠館

●一白の人　大禍の日何事にも機を逸せざる様にすべし　南と艮と庚が吉

●二黒の人　短慮なる時は事々物々成るなく失敗に終る　坤と北と南が吉

●三碧の人　取極め事は注意せざれば後に至り口舌あり　乾と坤と丙が吉

●四綠の人　僥倖なる日には非れども着實なれば報あり　坤と壬と丙が吉

●五黄の人　調子に乘る時は思はざる邊より口舌出べし　坤と艮と巽が吉

●六白の人　根氣強く働きて倦ざれば樂しき晩餐に逢ふ　巽と南と北が吉

●七赤の人　想ひを焦すのみにて壯圖意の如く成ざる日　巽と壬と庚が吉

●八白の人　不得手の事を持込まれて思案に暮れ餘る日　坤と艮と巽が吉

●九紫の人　物事成就する吉日入學旅行開店何れも吉し　乾と巽と乙が吉

喫茶と御食事　紫煙莊　電②六八二四番

ヒフテキ　日本橋茶房

銀座キネマ　電③六四六五

ニュース	11,00	1,48	4,36	7,03	
暴れ出した孫悟空	11,30	2,18	5,06	8,00	
最後の友情	12,45	3,33	6,21	9,15	10,13

二十二日より二十三日迄　階下七十錢

次週封切　天下御免 彌次喜多大會　國策息子

新京キネマ　電③二〇六八

ボデーの珍ラグビー		1,30	4,27	7,27	
ニュース		1,37	4,34	7,34	
我が家の大將		1,57	4,54	7,59	
妙法院勘八	12,00	2,57	5,54	8,59	10,27

十九日より二十三日迄　料金七十錢

次週封切　鞍馬天狗(復讐篇)　光われ等と共に

朝日座　電②三〇九六

ニュース		2,19	5,04	7,59	
日曜日の戯れ	12,00	2,47	5,34	8,20	
春秋一刀流	1,00	3,47	6,34	9,20	10,20

二十日より二十三日迄　料金五十錢均一

次週　大谷日出男主演 藤堂高虎・眞山くみ子主演 嵐に立つ女

帝都キネマ　電②一四〇五

ニュース	11,30	3,10	6,55	
のんき横丁	11,55	3,40	7,25	
東遊記	1,25	5,10	8,55	10,35

二十二日より二十五日迄　料金八十五錢

次週封切　驛きの木蔭　エノケンの頑張り戰術

姉妹篇

鐵火部隊

山本禮三郎　伊澤一郎　橘公子　北龍二　吉谷久雄　近松里子　高木永二　上代勇吉

敵前飛行場建設の爲めに大陸の彼方新戰場を血潮で染める非戰闘員の燃ゆる祖國愛を描く!!

日活京都超特作

荒獅子

主演　嵐寛壽郎　月形龍之助　香川良介　市川正二郎　磯川勝彦　大倉千代子　酒井米子

廿四・五日二日間　料金四〇セン均一

新京キネマ

24日より

美しき女の友情・純情な乙女のひたむきな戀・夢を抱いた

青春時代より母と呼ばれる時代まで女の世界はめまぐるしい

嵐に立つ女

東京新興　異色大作

眞山くみ子・新田實・浦邊粂子・加藤積一

高野由美・古川登美・杉山美子・田中筆子・オールキャスト

出世餅・長兵衛餅・出世餅・大衆篇

藤堂高虎

大谷日出男・尾上榮五郎・森光子

甲斐世津子・葛木浩・日高竹子・日高梅子

四〇錢　正午開映　朝日座

夏の「花ある雜草」秋の「桑の實は紅い」

桑の實は紅い

大船秋の異色大作

巨匠 清水宏作品

撮影厚田雄春・音樂伊藤宣二

桑の實紅き故郷になど哀しみの翳を染む

清水宏監督は、伊豆に二ケ月間滯在して悠遠なる自然の靜寂の中に如何に熾烈なる映畫への情熱を燃やしたであらうか。豊かな自然と人間生活の純粋性の渾然たる融合の中にる同監督獨特の映畫精神を更に深く追求せんとする新作品

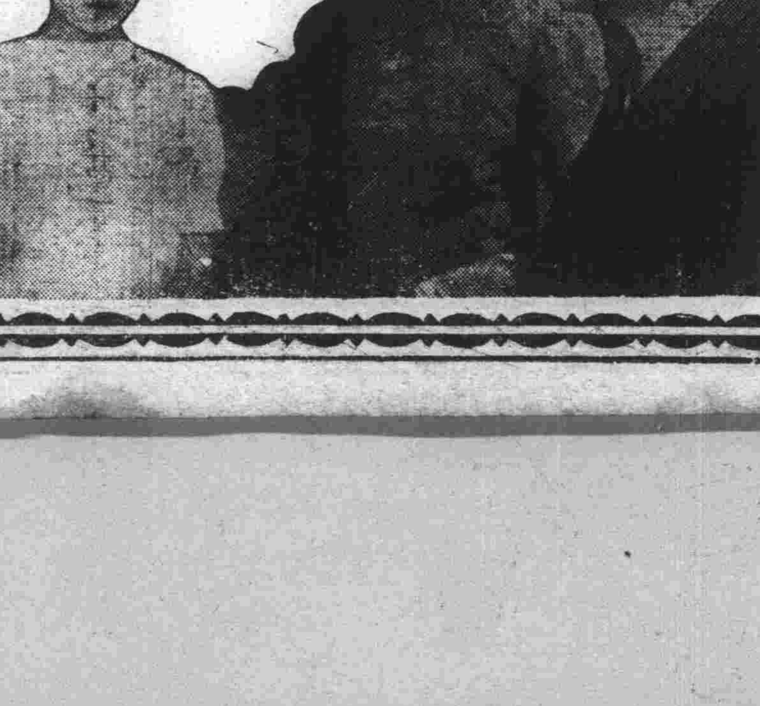

田中絹代・上原謙・川崎弘子・三宅邦子

水戸光子・高倉彰・藤野秀夫・三谷幸子

感激の頃

三宅邦子　藤原かね子　三原純子　川名輝子　愼美佐子　出雲八重子　高倉彰　坂本武　三井秀男　藤野秀夫　原保美

大庭秀雄監督

大船秋の二大作品

十月廿四日封切　豫定

料金・階下八十五錢　午前中割引

廿四日二回目のアトラクション　スポーツ・アトラクション　スキッピングロープ選手權保持者　朴殷變出演

廿六日より四日間　スキング・中野忠晴　NO1・中川三郎　競演・淸水悦子

長春座

近藤勇

（連載上演）橋爪彥七 作　四・正世志 畫

（四十五）（二）

力

新選組のお侍だと聞いた時からあぐりは胸を痛めてゐた。

（もしや？）

さう思ふと、月夜に、四條川原で、愛次郎と二人連れで芹澤達に會つたとき、芹澤が厭に顔を見てゐたし、それを愛次郎が氣にしてゐたし、萬一にも芹澤からの人であつたならどうしようと、自然に、身が縮んで、胸が昂ぶつてきて、息までが、苦しく喘いでくるのだつた。

あぐりは、新選組のお侍が來てから、兩親が慌てたり、喜んだりしてゐる樣子と、笑ひ聲などゝを聞きながら、勝手元で、一度洗つた茶碗を洗ひ直したり、拭きなほしたりして、耳だけを異常にたてゝ

固くなつてゐた。

（芹澤樣が妾を……）

思ふ――想像するだけでも身が顫へるのである。

斷れば――と、いふよりも侍は、使者なのだし、その使者の云ふことは、すぐに芹澤樣の言葉なのだし、兩親が

（お前を――）

と、云つて、

（お受けしたから）

と、聞かされたなら、もう絶對のものだし、だが、愛次郎樣とのことを知つてゐて、それでも、愛次郎よりも芹澤樣の方が、兩親は、出世――名譽だと思つて、それをよろこぶに相違ないし、娘として自分は、兩親の云ふことをきかねばならぬのであつた。無論自分の身體であつて、そのくせ、こんなことは、自分の氣儘にするなど、それは、てんで許されないことなのであつた。

『あぐり、あぐりや――』

奥から、母親の呼ぶ聲が聞こへて侍と兩親との笑ひ聲が洩れてきた。

あぐりは、俄に身の引き緊るのを覺えた。

しづかに――といふよりは悧々と、一歩ごとに重い氣持で、奥の敷居を跨ぐと、侍が笑顔で待つてゐて、

『おゝ』

と、感嘆のやうな聲を洩した。

『こちら、佐伯樣と仰有る』

父が云つたとき、

『はじめまして』

と、あぐりが、消えるやうな聲で云つてお叩頭した。

佐伯は、滿顔をほころばせて、

『いや、艶やか、艶やか、艶やか、とところで拙者は初めてゞな。それ河原で御身が……』

云ひかけて、あぐりが、顔を赧くするのを見て、

『そゞろ歩きの美しい姿を垣間見たといふ次第での、はツはツはツ、もつとも、これは、局長のことだが』

母親が、あぐりに、

『よく、こちら樣にお賴みをして過ちのないやうにの』

あぐりが、

『なんでございますか？』

躍る胸を、懸命にしづめてわざと訊ねた。すると父親が

『娘よ』

と、云つた。

あぐりには、既に、次の言葉が想像されて、何かしら鋭いもので五體を縮められるやうだつた。

『お前も、いつまでも娘で、人形いぢりの齢でもなし』

母親が

『こちら樣が、御親切に、お使ひにおいで下されての』

『芹澤樣の御目にとまつたと仰せられるのぢや』

兩親が、左右から、云ひ寄つてきた。

あぐりは、だんだんに首垂れて顔色を蒼白にしてきた。

『有難いことではないか』

と、父親が云つた。あぐりは言葉が出なかつた。母親が少し膝を進めて、

『あぐり、お返事を――』

と、訓へるやうに云つた。

商況 三日前場

海外經濟電報

倫敦金塊	八磅八志
紐育金塊	三五弗〇〇
倫敦銀塊	休
同先物	
紐育銀塊	
孟買銀塊	

▲市俄古小麥 會

十二月限	八五仙八分三
五月限	八四仙四分三
七月限	八三仙八分一

▲紐育棉花

現物	九仙二六
十月限	八仙九八
十二月限	八仙九一
一月限	八仙八五
三月限	八仙七六
五月限	八仙五七
七月限	

印棉

ブローチ	一九四留比四分一
オームラ	一八一留比四分一
ベンゴール	一四四留比二分一

カルカツタ麻袋

鐵筋	休
青筋	

▲紐育株式 會

スチール株	七七弗八分七
アナコンダ	三三弗八分七

▲外國爲替

米英爲替	ー
米日爲替	二三弗六五仙
米支爲替	七弗九五仙
米佛爲替	二仙二四八分五
英米爲替	四弗〇二仙
英日爲替	一志二片三二分一
英支爲替	五片三二分一
英佛爲替	一七六法〇〇
印日爲替	七八留比四分三

▲東京爲替

對米賣	二三弗一六分七
對米買	二三弗八分五
對英賣	一志二片〇〇
對英買	一志二片一〇

各地株式市況

▲東京株式（短期）

	寄付	大引
新東	一五七二〇	一五五三〇
大新	八五四〇	八二七〇
鐘紡	一七七九〇	一七六〇〇
同新	一一七四〇	一一五五〇
帝新	一一九二〇	一一七八〇
洋新	一〇五〇〇	一〇一七〇
日蓄	八〇一〇	七九四〇
日鑛	九四二〇	九四一〇
郵船	一〇六七〇	一〇二八〇
同新	八七九〇	八六九〇
日石	八〇七〇	八〇六〇
日立	九五九〇	九四四〇
滿業	八三七〇	八三〇〇
電工	ー	ー
東電	六三四〇	六三六〇
日電	ー	ー
滿鐵	七五三〇	七四八〇
糖新	ー	ー
日曹	七〇〇〇	七四三〇

▲大阪株式（短期）

大新	八三〇〇	八三三〇
新東	一五六七〇	一五五三〇
鐘紡	一七七〇〇	一七六八〇
同新	一一六九〇	一一五七〇
滿業	八三九〇	八三三〇
日蓄	七九七〇	七九〇〇
帝新	一一八三〇	一一八二〇
商船	九五七〇	九四七〇

▲大連株式（短期）

五品	二五二〇	二四八〇
大新	八五一〇	八二七〇
新東	一五六九〇	一五五〇〇
滿業	八六八〇	八三三〇
鐘紡	一七七八〇	一七六〇〇
同新	一一六九〇	一一五八〇
滿鐵	七一九〇	七五〇〇
土木	二二一五〇	二二一〇
豆新	一九八〇	ー

各地商品市況

▲大阪綿布

十月限	四〇九五	四〇九五
十一月限	四一一〇	四一三五
十二月限	四一九〇	四二〇〇
一月限	四三二〇	四三一〇
二月限	四三九〇	四三三五
三月限	四四一〇	四四四〇
四月限	四四七〇	四四六〇

▲東京人絹

當限	ー	ー

▲大阪棉花

十月限	ー	ー
十一月限	ー	ー
十二月限	ー	ー
一月限	ー	ー
二月限	ー	ー
三月限	六三五〇	六三五二
四月限	ー	六四一五

新京老松町一の一 松清株式店 電③四六四二番

▲大阪期米

當限	ー	ー
中限	ー	ー
先限	ー	ー

▲大阪人絹

當限	ー	ー
五月限	ー	ー
六月限	ー	ー
七月限	ー	ー

▲横濱生糸

十月限	一九三二	ー
十一月限	一九六〇	ー
十二月限	一九五九	ー
一月限	一九五〇	ー
二月限	一九一九	ー
三月限	一九一〇	ー
現物	ー	ー

各地特産市況

▲大連

●大豆

	寄	引
袋入	八九〇	八九五
十月限	九〇〇	九〇五
十一月限	七八〇	八八〇
十二月限	七八〇	七九五
一月限	ー	ー
二月限	ー	ー

●高梁

現物	八三五	八五五
十月限	七〇六	七〇六
十一月限	七四〇	六五六
十二月限	六四八	六五六
一月限	ー	ー
二月限	ー	ー

●豆粕

現物	三三一〇	三三六〇
十一月限	三三三〇	三三三〇
十二月限	三四〇〇	三四〇〇
一月限	ー	ー
二月限	ー	ー
三月限	ー	ー

●豆油

現物	二〇〇〇	二〇六〇
十一月限	一七三〇	一七〇〇
十二月限	一七三〇	一七三〇
一月限	ー	ー
二月限	ー	ー
三月限	ー	ー

買賣現物　株式公債　畑園太商店　新京中央通二十一番地（中央郵便局前）電話③2349＝6165

本格的タツプとジャスの新らしい構成！
NO・1ばかりをあつめた豪華シヨウ！
スキングNO・1 競演
スキングジャズにのつて中川三郎のタツプ
ジャズと流行歌とダンキスと樂團の
指揮と一人三役の清水悦子
26日より！
純情二重奏で吹込室で「青春ルムバ」
ラスト・シーンで「歌で暮せば」を唄ひ
おなじみの中野忠晴

コロムビヤ專屬ジャズを唄へば天下無敵 中野忠清
ブロドウエー直輸入のタツパー 中川三郎
魅惑のジャズシンガア 清水悦子
東京スキング樂團 飯山茂雄編成
長春座

看板一式 塗裝一般 紫雲社 新京大經路九四 電話（三）二一六三番
防銹塗料專賣特許クロミオン 海軍省鐵道省指定 松下塗料株式會社滿洲總代理店工事部 新京大經路九四 佐藤博信 電話（三）二一六三番

豐樂劇場 電②一四四五

ニユース	12,00	3,20	6,40
狂亂のモンテカルロ	12,20	3,50	7,10
海のつはもの	2,00	5,20	8,40 10,00

二十三日より二十五日迄　料金 四十セン
次週 廿六日より 紅風 赤旗の 吾曉

長春座 電③五七六六

ニユース		2,42	9,40
組風疾盜怪次平形錢	11,00	2,57	6,54
アトラクシヨン	12,03	4,00	7,57
新女性問答	12,46	4,43	8,40 10,30

二十一日より二十三日迄　料金 七十錢
次週封切 桑の實は紅い 激の頃 實演 中野忠晴 中川三郎

各國洋酒 和洋生・干菓子 各種和洋煙草 特製豆入大福
中央通十二 ヤマト屋 電3 五九八七

御料理 いよや 吉野町三の五 電（三）四九〇〇

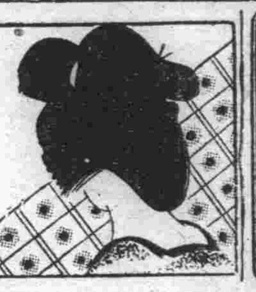
御料理 琴之家 富士町二 電三二五〇七

PHOTO STUDIO
高級寫眞
新京吉野町
乾寫眞館 電③三〇二五

ハンス・アルバース・アンナベラ 主演
新版 モンテ・カルロの狂乱
東和商事 獨ウフア 超特作
主演 マルセル・シヤンタル ジヤン・ピエール・オーモン
23日より

海のつはもの
マルセル・レルビエ 監督作品
シヤルル・スパーク 原作
La Porte du Large
四十錢均一
豐樂劇場

見明凡太郎 伊澤一かる 星ひ知子 村田榮子 花柳小菊
日活東西超大作
鞍馬天狗 復讐篇
光われ等と共に
生か死か危機を脱し得るかお待兼ねの完結篇！嵐寛壽郎颯爽劍陣
廿六日封切
新京キネマ

關東軍司令部御用達
峰の靴
製靴店
新京東二條通五二
電話（3）四四六七番

次週封切

囁きの木蔭
カトル・ハートル監督
パウラ・ヴエワセリイ ウイリ・フオルスト 主演
獨逸シアリアンツ特作東和商事提供
同時上映
エノケンの頑張り戰術
中川信夫 演出
榎本健一主演 笑ひの機關銃
維納の感傷!!
女ひとり身を棄て、思ひ出の都を棄て、祖國墺太利を移つたマリアルイズが物語！

帝都キネマ

大正九年十二月十四日 第三種郵便物認可
康德六年（昭和十四年）十月二十四日 火曜日
新京日日新聞 第六千三十號 （一）

新京日日新聞

朝刊
【本紙朝夕刊十二頁】
定價 一部五錢 一ケ月壹圓五十錢
廣告料金 普通一行壹圓五拾錢 特別一行貳圓五拾錢
發行所 新京永樂町四ノ一 新京日日新聞社
電話 編輯局專用(3)三二二〇 營業局專用(3)三二二五
發行人 十河榮忠
編輯人 松本勇
印刷人 水越内之介

肛門病科 新京永樂町二ノ七 電3・六四五六 留神居 高田醫院

日滿支三國を繋ぐ 食糧對策會議開催

滿洲側現地案携行東上

日滿支を繋ぐ食糧對策樹立の急務は凡ゆる觀點よりその實現は益々緊要なものとなつて來たが既に日本側においては食糧對策の緊要性を痛感し遲蒔きながら愈々農林省に食糧局を設置することに決定を見て居り、日本内外地、朝鮮、滿洲等においても各地において食糧、飼料等の統制方針を樹立萬全の策を樹てゝ來たが、未だ一貫せる方策樹立迄に立至らなかつた、去る九日開催の日滿物動、生擴會議においても日本内外地朝鮮、滿洲、支那側各代表の出席を機に食糧、飼料策についても審議が行はれたが、この重要性に鑑み特にこの會議とは切離し特に愼重を期して對策を審議することになり東京において來る廿五日日滿支各地代表出席し食糧對策會議を行ふことに決定した、右會議に關する滿洲の根本方針は曩に東上中の柏村產業部次長より提示せる筈であるが、この詳細なる現地案を提示の要あり、廿二日柏村次長よりの招電により產業部岸田農產科長、松田技佐は急遽滿洲現地案を携行東上、廿五日の食糧對策會議に出席することになつた、同日の食糧對策會議には

▲第一に米穀問題が審議せられる豫定で、先づ内外地および朝鮮、滿洲を含めた需給調整に對する審議をなし續いて高粱、包米、粟等を議題とし輸入計畫等をも論議せられ

今次の會議により當面の諸問題は解決に向つて一歩前進するものと見られ、食糧問題は愈々興亞を含めた新分野に亘りその對策確立を見ることになつたが、同會議の結果により興亞食糧對策委員會を構成して日滿支を一體とせる恒久的食糧對策を樹立すると共に同委員會を恒久化し食糧飼料における毎年度計畫案を審議することになる模樣

近衛師團演習を御天覽仰出さる

畏し聖上、錦旗を富士原頭へ・

【東京國通】戰捷に輝く皇軍の威武ますます昂るとき、畏くも大元帥陛下には來る十一月八日秋空に毅然たる秀峰富士の裾野に燦然錦旗を進められて、近衛師團の秋季演習を親しく天覽あらせられる旨廿三日仰出された

畏くも皇軍の上を深く思召される陛下には、さきに無敵海軍をみそなはせられ、更に陸の精鋭の忠誠奉公練武の精華を天覽あらせられ光輝ある皇軍の士氣を愈よ勵まし給ふ大御心のほど畏き極みである、この度の行幸は昭和九年九月殘暑の富士原頭に特別陸地攻防演習をみそなはせられて以來半年振りの御事であらせられるが事變下に拜するこの光榮に感奮興起、近衛各部隊が空に地上に相呼應しての立體攻防戰は大陸の實戰をさながらに展開されるはずで、畏くも陛下には早朝より終日に及んでその精鋭を親しく御馬前に天覽あらせ給ふと承る、なほ陛下にはこれよりさき十一月七日一旦沼津御用邸に御幸あらせられ、八日演習天覽の上十日まで同御用邸に御駐輦あらせ給ふ御豫定に承る

大審院に行幸

【東京國通】明治廿三年十一月一日裁判所構成法施行三權分立が確立してから五十年、天皇陛下には此記念すべき來る十一月一日畏くもわが最高法衙たる大審院に行幸あらせられる旨廿三日仰せ出されたこの日陛下には宮城法相、泉二大審院長以下に拜謁仰付けられ、司法權の實施狀況等詳さに御聽取、各資料の天覽等あらせ給ふ御由にて光榮に感激の司法省では恐懼奉迎の準備を進めてゐる

井上少將支那方面艦隊參謀長に

【東京發國通】二十三日午後一時海軍省公表本日附左の通り補職發令せられたり

海軍少將 井上成美
補支那方面艦隊參謀長

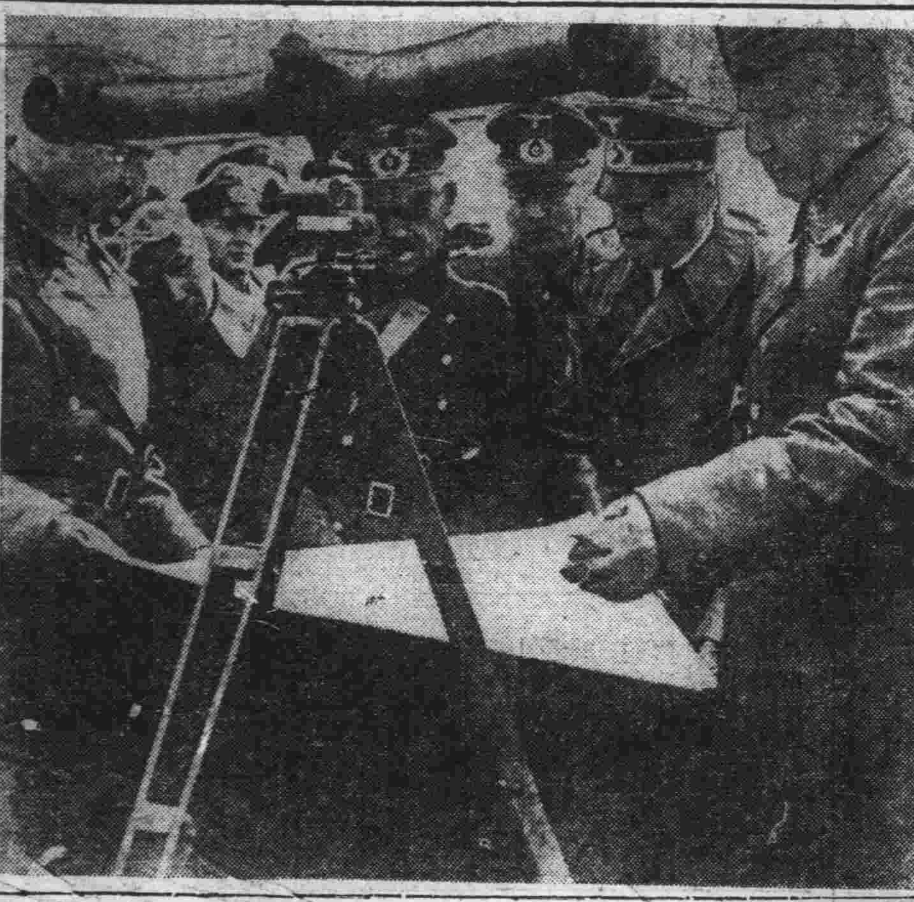

作戰を練るヒツトラー總統

全國省次長打合會議（第一日午後）

全國省次長打合會は午後一時再開午前中の日程に殘された總務廳指示に移り山靑總務廳參事官より總務廳指示の說明があり次いで外務局、營繕需品局、治安部、民生部、產業部、林野局、經濟部、交通部等の所管次長より指示並に說明があり午後七時頃第一日の日程を終了した

資源開發が究極に於て民生向上の絕對要件 一時の苦痛を忍べ

星野長官施政方針

廿三日の全國省次長打合會劈頭、星野總務長官は約一時間にわたつて政府の新段階に對處すべき施政方針の大綱につき說明を行ひ地方當局の積極的施策を要望したが要旨左の如し【寫眞は星野長官】

一、歐洲動亂の勃發と支那事變の推移等による内外の時局は著しく重大性を加へて來たが建國途上の我が國勢は日一日と長足の進步發達を遂げつゝあり、これは各位の努力の賜として感謝に堪へない、本議會は打合會であり形式を避け中央地方各當局が胸襟を開いて一體となり隔意なき意見の交換を行つて行政運營の將來に資したいと考へてゐる

二、歐洲情勢の變化により我國にも非常な影響を來したがこれは悲觀すべきものではない、貿易上には若干の支障を來したことは事實であるが、これは今後の情勢の變化によつて新に打開の途が開けることゝ考へてゐる、又產業開發上にも多少の影響あり、幾分その速度が遲延する情勢となつたがこれは基礎的な調和のとれた建設に向ふためには却つて好機を窺したものとして力強い建設を行ふことが出來ることになつた、外交の推移は頗る複雜にして見透し困難であるが本年一杯愼重に成行を見究めた上明年よりこれに對應する確固とした計畫を樹立したい只歐洲情勢に不介入の方針は日滿共通の根本方針であり、皇帝陛下の詔書の御趣旨を奉體して東亞の安定に邁進するやう期してゐる

三、我國の國防は明年度より人民總服役制度が確立せられ一層その鞏固を增すこととなるが、これには國民に鄕土防衛の重大性を認識せしめ國民全體が協力し、一體となつて國防目的の達成に邁進するやう充分に政府の趣旨を見透せしめられたい

四、將來の限りなき國家の發展は國内治安の安定であり今日我國は全體として治安情勢が著しく向上されたがなほ若干匪賊を殘してをりこれ等の地方當局にあつては積極的に匪賊根絕に向つて努力せられたい、しかし一方一般國民に國家の恩惠を與へることが民心安定の第一義であり、かゝる積極的な治安對策に特に留意せられんことを望む

五、民生の向上振起については今日の國民は產業開發に直接の恩惠を受けることが少く政府の產業開發策によつて若干の苦痛さへ受けてゐるが如き觀あるも、これは資源開發が究極において民生向上の絕對要件であり將來我國民が大きく伸びるための一時の苦痛である所以を充分に理解せしめ豐富な資源開發に積極的に協力するやう善處されたい

六、官吏の綱紀については中央地方の全官吏が責任を感じ光榮ある東亞新秩序建設の中樞的役割を果しつゝある使命を自覺し身をもつて國民に教へるの態度をもつて嚴に職責を勵行するの態度を採られるやう切望する

新政權成立を祝賀

特使に畑大將派遣か

【東京國通】汪精衛氏を中心とする新支那中央政權樹立の機運濃化するに從ひ支那派遣軍總參謀長板垣中將は上海に汪精衛を訪問、新政權に對する日本政府の積極的援助を強調、激勵するなど新政權成立に對する日本の積極的態度を續つて各方面の動きは漸次活潑となりつゝあるがやがて新政權が華々しく誕生するに至ればその成立祝賀を期して帝國は特使を派遣してこれが誕生を祝福することゝなつてをり特使としては支那事變發生當時の首相として又近衛聲明の宣者として近衛公の出馬が懇請されてゐる模樣であるが近衛公は現に樞府議長の要職にあつて渡支出來ぬ事情にあるので政府においてかねて適任者を物色中であつたが結局現陸相畑俊六大將が曾て中支派遣軍最高指揮官たりし關係もあり、同大將を特使として派遣することゝなるものとみられる、廿三日首相官邸における阿部首相と畑陸相との會談においてもこの點に關し意見の交換が行はれた模樣である

國務院會議

第五十四次國務院會議は廿三日午後二時より國務院會議室に開催

一、軍給與令要綱、一、軍給與令、一、日滿商事改組要綱、一、貯金部設置要綱の四件を上程可決した

三寒四温

▲國防國家といふことがよく云はれる▲滿洲國政府の近年の豫算編成方針では、殆んど毎年「國防國家」の完成に向つて大いに力を致すべき旨がのべられてゐる▲日滿兩國の國際環境から云つて、滿洲國がどうしても、その國防力を增強しなければならぬ事は、もとより言をまたぬ▲しかし一體國防といふ事の眞義は何であるか？、國防力といへば一應は誰にもわかるが、それも現在では單なる物的戰鬪力だけでなくて、國家の綜合力、いはゆる總力戰に備へる要があるので、國防國家といつても決して種々なる設備だけでないのは勿論、大いに國民の體力をねり、兵を充實しなければならんが、實際はもつともつと深く考へる要があるのだ▲即ちほんとうに強い國といふものは、物が多くて、體力の強い兵隊が多いといふだけではなくて、國民全體が、心から國家を愛し、國家の目的を理解してゐるのでなければならない▲そこで思ひ出すのは、石原將軍の言だ▲石原將軍は先年某處で國防論を講ぜられた際に、「國防とは國策の防衛である！」と喝破せられた。▲國策の確乎たるものがなくして、徒らに國防呼ばはりをしてゐてもそれはともすると形式になり形骸になるぞといふ意味だらうと思ふ▲然るに國策とは何かといふとそれは一言にして云へば、理想實現のための國家の政策だ▲だから眞の國防の意味は國家理想實現の基本方策を防衛するといふことにある、理想が第一だ、政策が第一だ▲この基本的理想とその實現の方策——それは時と共に移るものでなければ、眞の國防の意味がわからず、從つてほんとうの強力な國防國家も實現出來ないわけだ▲爲政者に望むところは、願はくば當にこの人間理想實現の方策を防衛するといふ國防の根本美を須臾も忘れないで種々の方案を考慮し、實施して貰ひたいといふことだ▲根本的は人生觀も世界觀もなくて、場當り式に政策の轉換などをやつてゐては、それこそ浮き草的政治になつて、滿洲建國が危くなりますぞ

東亞の實情に無知

グルー米大使の演說に對し 須磨情報部長駁論

【東京國通】去る十九日グルー米大使が日米協會の歡迎會席上、わが對支行動を是正することが米國の對日輿論緩和のため唯一の途であることを力說したが、須磨情報部長は廿三日外人記者團との共同會見席上

一、グルー大使の演說に對し日米政府は如何なる見解を持するか
一、米國が經濟壓迫の處置に出た場合日本政府は如何なる態度に出るか
一、野村外相は今週中にグルー大使と會見するか
一、揚子江の開放問題について關係國會議を開く用意があるか

等の外人記者側よりの質問に對して左の如く應答した

□

グルー

大使の演說は後から聞いて知つた程度でこれを公式な通告とは考へない、同大使が本國の輿論を日本に知らしめた、非常な勇氣と眞劍な態度に出られたことは外交官の本分に副ふものでまことに感服の外なく、その所說が明瞭且率直であつたことも充分の感銘を與へたやうである而しながら、その演說の內容については必ずしも全幅的に承服が出來ないのであつて、同大使はアメリカの輿論は東亞の實情を把握してゐると述べてゐるが、事變の最近までの經驗によると却つてアメリカの輿論が東亞の實情に無知であり、誤つた判斷の上に立脚してゐるかを屢々發見してゐるのである、現にアメリカの著名政治家が述べてゐるやうに

米國が

地理的に離れ過ぎてゐるため外交に關する輿論が眞劍でない場合が多いのではないか、自分はアメリカにおいて勢力のある意見が必ずしも正しいとは斷言出來ないのである、日本國民が米國國民に要望するところのものは、東亞において現在起りつゝある事態に對する建設的且つ實際的な判斷と意見である、米國輿論が極く惡化した場合綿を買はず、綿を賣らず、即ち經濟壓迫の手段に出るかも知れぬとの話は自分も度々聞いたが日本に挑戰する場合は日米兩國共に欲しない不幸の事態を惹起するものである所から經濟壓迫等の手段に出るべきでないとの米國識者の言葉を聞いてゐるのである、グルー大使と野村外相との會見は今日のところ豫定されてないが、要するに今後の日米關係についてはリップマンが示唆してゐる如き關係調整責任が日米兩國共同のものであるとの精神が基調となることが必要であらふ揚子江問題は未だ

今日の

日程には上つてゐないが特にこれが取扱について關係議會を開くやうな考へは毛頭もない【寫眞は須磨情報部長】

印度人長官の辭職要請決議

國民派强硬

【ボンベイ廿二日發國通】リンリスガウ印度總督は去る十七日英は今次戰爭終了の曉印度に自治領の地位を與へる用意ありと聲明したことはかねて印度の即時獨立を要求してゐた國民會議派を激昂せしめ遂にガンヂー翁をして總督の聲明はパンを求めて石を與へるものと極言せしむるに至つたが、國民會議派は廿二日英國帝國主義に抵抗するため各州の印度人長官に對し即時辭職を要請する決議を採擇した決議要旨左の如し

リンリスガウ總督の聲明は全的に不滿足である、右聲明は印度の自由を獲得せんとする總ての人々を激昂させることを知りつゝなされたものである、よつて國會議派は各州の印度人長官に對し英國の帝國主義政策に抗議するために一齊に辭職するやう要請する

尙印度に於ける第三政黨國民自由聯盟幹部會も二十二日リンリスガウ總督の聲明を不滿足とし英國が今次の大戰に對處する爲現在以上に印度人を參加せしめる新たの中央政府の樹立を容認すべきであると決議した

ソ聯軍事使節團コヴノ着

【コヴノ廿二日發國通】過般成立したソ聯、リスアニア相互援助條約の細目交涉のためソ聯軍事使節團一行が廿二日モスクワよりコヴノに到着した、既にモロトフ外務人民委員はリスアニア政府に對しソ聯軍は過般割讓を決定したヴイルノ地方より撤退しつゝありリスアニア軍は逐次同地方占領を行はれたい旨通告したと傳へられてゐるが、軍事使節團はコヴノでソリ兩國々境調定の最終議定書に調印する豫定である

ソ聯機、海上調査

【モスクワ廿三日發國通】廿二日ハバロフスクのソ聯第二極東軍司令部よりの報告によれば同軍所屬爆擊機は廿一日の日の出より日沒まで編隊を以て數千米の高度を保ちつゝ未踏査海上空路を調査し無事歸還したといはれる、詳細は一切不明であるが、右飛行は恐らく北樺太、オホーツク海上に至つて行はれたものと推定されて居る

新駐日ソ聯大使

【モスクワ廿二日發國通】新任駐日ソ聯大使スメタニン氏一行は廿二日モスクワ出發東京に向け赴任の途に就いた

・稻垣拓殖委員會事務局長・

拓殖委員會稻垣事務局長は來る廿七日哈爾濱において、卅一日北安に於て夫々行はれる開拓團長會議に出席、旁々十一月二日より哈爾濱に於て行はれる訓練所事務打合會議に出席のため二十六日あじあにて哈爾濱に向ふ、十一月五日歸京の豫定

・杉山放送課長歸京・

事務連絡のため上京中であつた滿洲電々會社杉山放送課長は廿三日午後五時二十分着のあじあで歸京した

滿洲國教育會訪日視察團歸京

盟邦日本の教育狀況視察のため廿三日間に亘り東京、大阪、名古屋各地教育機關を歷訪した滿洲國教育會派遣訪日視察團民生部編審官楊輔魁氏ほか廿名の各省代表者は教育會理事森山誠之氏に引率され廿三日午後四時二十分着列車で歸京したが森山氏は語る

都會地の文化施設には一行大いに驚嘆した、金澤市における北陸教育聯合會の出席や松本市外山村の瑞穗精舍一泊は一塾生と起居を共にしたゞけに非常な感銘を與へた、今度の視察で一行に與へた精神的教育は相當大きく今後の滿洲教育界に貢獻するところ必ず期待に叛かぬと信じてゐる

三菱支店長更任

三菱商事株式會社新京支社長新任谷村順藏、前任井上德三兩氏の就任披露は來る廿八日午後六時國都飯店で行はれる

人事往來

▲眞兒光路氏（内外綿滿洲支店長）二十三日來京國都ホテル
▲岡野宣郞氏（久恒鑛業株式會社取締役）同
▲吉奈文乙氏（拓務省拓務長）大都ホテル
▲山口外二氏（總局配車課長）同

マキヤ ダイヤ街 電③六六五六

マキヤの奉仕日
十月廿四日より廿八日まで（五日間）

新柄荷揃赤札付大賣出し

持價品の一部

新興大島	四圓均一
新興銘仙	より
スフ着尺	
本場銘仙	六圓より
模樣織名古屋帶	六圓より
絹裏地・紅、白、	一枚分三圓九十錢より
交織羽二重羽織裏	一枚分二圓より
本羽二重羽織裏	三圓九十錢より
本絹無地羽織地	二十圓より
本絹小紋着尺	二十圓より
西陣御召	二十九圓より
綸子小紋	九圓より

買ふ氣で賣る店
滿喜屋吳服店
ダイヤ街 電話(3)六六五六番

社說

人的資源の養成

すでに他の場所でも屢々言はれてゐることであるが、大陸に於ける人材の不足といふ事實は蔽ひ難いところであらう。滿洲國に於いてすでに然り、支那に於いてなほ一層この事實は甚しいであらう。最近に於ける產業建設の急テンポによる進行がこの方面に於ける技術者の不足を著しく感ぜしめたのであつたが、それ以前からも一般的にすぐれた良い人材は決して充分に潤澤にゐたと言ふことは出來ないであらう。それにまた最近になつては、文化方面の各部門に於いて人材が要求され來つてゐるのである。それにまた支那の新しい秩序も漸く成らうとして居り、新支那の全域に亘つて人的資源の要求は愈よ增大するばかりであらう。先づ人なくしては折角の建設のプランも仲々には遂行されないであらう。東亞協同體の遺憾なき實現といふことも仲々にその成果を見ることを得ないであらう。

事茲に至つたのについては日本に於ける一般教育の方針に非常な缺陷があつたのではないかと考へられるのである。滿洲事變勃發して以來すでに八年である、それを思へば、大陸經營の發展のためには當然この人的資源といふ點でも用意するところあつて然るべきであつたのである。それがいかに支那事變の發生と擴大とをそれ以前に豫想してゐなかつたとは言へ、今日のやうな窮境を見るといふのには、やはり用意の不足があつたのだといふことを指摘しなければならないと思ふ。すでにして缺陷ありとすれば、速急にこの缺陷を匡正することが必要でなければならぬ。近來日本の大學、專門學校の教育方法などを見てゐると、相當に大陸で働くための教養を與へるのに努め來つたやうであるこれは甚だ結構な事であると言へる。しかし折角興亞科などといふものを設けても、今度は日本に於ける人的資源不足のために、そのやうな教養を受けた青年が滿洲、支那へ仲々やつて來ないとすれば、これまた問題でなければならぬ。

したがつて、やはり今後のためには現地で人材をつくるといふことが考へられねばならぬであらう。或る種類の部門では今日すでにそれが出來てゐるのもあるが、一般的にはまだ〱不足であらう。それにこれは日本人のみについての問題ではない。現住諸民族のすべてに亘つての問題なのである。滿洲國の現狀を見てもこの點まだ甚だ心細いのである。われらは斯うした方面に於いて大いに積極的な施策が行はれることを切望しなければならない。國力の伸長充實といふことも斯うした基礎が出來てはじめて充分に行はれることなのである。

新支那政權に對す帝國の方針協議
畑陸相阿部首相訪問

【東京國通】畑陸相は廿三日午前十時四十分首相官邸に阿部首相を訪問、近く誕生を傳へられる新支那中央政權に對する帝國政府の方針につき協議の後、鐵道、厚生兩專任大臣設置問題に關して懇談正午辭去した

上海テロ事件は抗日團一味

【上海廿二日發國通】白晝中社俱樂部のテロ事件に關しては調査の結果同所において大民會駐滬辦事處宣傳部長杜某の結婚式が行はれてゐたこと判明、大民會は維新政府行政院長梁鴻志氏を總裁に戴く維新政府側民衆宣傳團體であるので、今回の事件は明かに抗日テロ團一味の仕業と見られ頗る重視されてゐる、なほ杜一家は幸ひ無事であつた

北支主要地に郵便貯金業務

【北京廿一日發國通】北京郵政總局では日本貯金局との間に郵便貯金業務取扱に關する協定を締結し來る十一月十六日より北支の主要都市において日本國郵便貯金の預入及び拂戾の業務を取扱ふことゝなつた、而して業務の範圍は北支發行の郵便貯金通帳を使用する通常貯金及び据置貯金(据置期間は三年乃至十年)の二種で取扱局はさしあたり北京、山東(濟南)各郵政管理局、華北(天津)郵政管理局壽衛支局ならびに青島、太原石家莊の各郵局で將來逐次增加する方針である、また各局の取扱係員に日本人を配置して華人係員とゝもに當らせることになつてをり貯金原簿の受持局は下關貯金支局である

ソ聯の侵略魔手
重慶政府改造に暗躍

【南京廿二日發國通】新疆、內蒙の駐兵權および西北赤色政權樹立の三要求を提出し、支那の赤色侵略の魔手を積極的に伸ばし始めたソ聯は更に重慶政府の外交政策、內政問題にまで干涉すべく中國共產黨および重慶政府部內親ソ派との間に政治的諒解を遂げた模樣である、右諒解は中國共產黨の大立物陳紹禹がモスクワで孫科、楊杰等の親ソ派と共にソ聯當局と會談の結果成立したものでソ聯側では重慶政府の重要ポストを親ソ派をもつて當てソ支關係を緊密化しソ聯の重慶政府內外政策に對する指導力を增大せんと策してをり近く孫科、楊杰、陳紹禹等の歸國によりソ聯支援の下に重慶政府をしてソ聯の欲するまゝの親ソ政府に改造すべく內外呼應して暗躍を開始したと傳へられる

重慶政府の窮案
黃金集中策に又一條令

【上海廿三日發國通】重慶來電によれば黃金集中に躍起の努力を續けてゐる重慶政府財政部では廿二日更に又一條令を發布銀行、錢莊及び天當が金を以つて紙當となすことを禁止、現在銀行、錢莊又は天當にして金を紙當として保有する向は三十日間に中、中、交、農四行或はその分行に詳細な內容を報告すべき旨を明示してゐる、而して金は貸附期限滿了と同時に四行に引渡されるべきものとなつてゐるが萬一天當等にしてこれが義務遂行を怠りたる場合は當該金は沒收されこれと同時にその價値の十倍乃至五十倍の罰金を課せられることになつた

ジュットランドで海戰

【ロンドン廿二日發國通】二十二日ロンドンに達した情報によればデンマークのジュットランドの北方の沖合で國籍不明の軍艦の間に海戰が行はれつゝありと言はれる

獨機一機を擊墜

【ロンドン廿一日發國通】ドイツ空軍の英本土攻擊は連日續けられてゐるが二十二日午後スコットランド東南海岸飛翔中のドイツ機二機を發見した英空軍戰鬪機は直ちに出動猛烈な空軍戰鬪の後その一機を海上に擊墜した、右に關し英空軍省は次の如く發表した
二十二日午後わが方に擊墜されたドイツ機は北海々上に落下したが同機より折疊式救命器に乘つて搭乘者の脫出するのが見られた

擊墜獨機の搭乘者を救助

【ロンドン廿二日發國通】英空軍省は廿二日前日北海々上におけるドイツ空軍との交戰に際し擊墜したドイツ機の搭乘者五名を救助した旨次の如く發表した
廿一日北海々上の英獨海空戰で擊墜された敵機の搭乘者五名はわが方に救助されグリムズビーに揚陸されたが內二名は重傷を負つてゐる、殘餘の三名は廿一日正午搭乘機が擊墜されてからゴム製救命艇で北海々上に漂つてゐたのをこれも廿二日早朝トロール船に救助された

省次長打合會に於ける
總務廳指示事項

全國省次長打合會第一日に於ける總務廳指示事項左の如し

一、整備委員會設置並に運用の件
中央に於ける物動計畫並に物價政策樹立に照應し各省及新京特別市公署に官軍民の關係者よりなる整備委員會を設置し、一般物資物價勞務等の地方的統制の企畫調整に關する事項を審議立案せしめ右對策の徹底化を圖る

一、經濟取締强化並に經濟取締委員會設置の件
物資物價政策に照應し經濟取締機構の强化充實をなす方針が決定せるに依りこれに基き各省並に首都警察廳に於て取締の徹底を圖ると共に各執行關係機關により經濟取締委員會を設置し取締の運營につき協議連絡する

一、街村育成に關する件
街村制實施以來各省に於ては鋭意これが育成に努めつゝあるも民生の伸暢と現下の內外の狀勢に順應する行政の圓滑なる遂行を期する上に於て國家の行政の最下部の據點たる街村の整備充實は刻下の急務たるに鑑み、康德六年六月七日の國務院訓令街村育成要綱に基き特にこれが速かなる育成に對し萬全を期す

一、資源調査に關する件
資源調査法制定の趣旨は一に人的及物的資源の統制運用計畫(國家總動員計畫)の設定及遂行に必要なる基礎資料を蒐集整備し併せて產業年次計畫の實行その他一般行政目的に資せんとするにある、精密なる總動員計畫等の設定及資源保育施設の計畫等の根基となるのは實にこの資源調査に基く資料なり、國家總動員計畫と表裏一體をなすのは斯る謂に他ならず更に各省市縣旗自體に於て省市縣勢概要を知り種々なる行政上の計畫立案をなすに當り資源調査資源以外には信據すべき資料なく資源調査資源の整備こそ各省市縣行政運用上重要なる地位を占むるものにして焦眉の急を要するものである
各地方官署の調査實施狀況を考察するに資源調査をして調査のための調査なりと誤認し資源調査に對する熱意なく調査實施に當りこれを等閑視する傾向無きにしもあらず、これがため信據するに足るべき資源調査資料の利用に關し考慮を拂ひ以て諸調査の調整を企圖せざる結果、上級官廳その他より調査依賴ある都度調査の重複或は反復が頻繁に行はれ、調査經費の增大を來し徒らに煩瑣なる勞力を費しをる狀態である、昨今の如く人的要素の不足頻りに叫ばるゝの秋、特に合理的有效適切なる資源調査自體に全力を傾倒し正確にして精新なる資料の獲得を圖り以て人的要素不足の一端を補充するは最も緊要事なりと信ずる、更に資源調査の完璧を期さんがためには調査機構の確立、調査の規則性、正確性、報告期日の嚴守、調査職員の訓練等に關し特に留意し、また調査機構に關しては康德六年六月廿八日國務院訓令資源調査事務處理規程により設置せられたる資源調査主任官をして强力なる中樞機關たらしめ資源調査事務全般に關し實質的に擔當各科を指導統轄統率せしめ、以て調査事務の圓滑なる進行を圖るべく合理的調査機構の整備に協力すべきである、要するに資源調査資料こそは國家總動員計畫樹立上必須不可缺のものなると共に各省市縣旗自體における行政運用上不可缺のものたるを認識し資源調査事務促進方に關し全力を傾倒すべきである

大角大將 日米海軍交驩午餐會に出席

【ニューヨーク二十二日發國通】歐洲よりの歸途ニューヨークに滯在中の大角海軍大將は二十二日ワシントンに向つたが二十三日堀內大使主催の日米海軍交驩午餐會に出席の豫定である、同午餐會には米國海軍首腦部殆ど全部が出席することになつてゐるので兩國親善に多大の貢獻を齎らすものと期待されてゐる

商況 二三日後場

各地株式市況

●大連株式(短期)

銘柄	寄付	大引
五品	[illegible]	[illegible]
大新	[illegible]	[illegible]
新東	[illegible]	[illegible]
滿業	[illegible]	[illegible]
鐘紡	[illegible]	[illegible]
同新	[illegible]	[illegible]
滿鐵	[illegible]	[illegible]
豆新	[illegible]	[illegible]
土木	[illegible]	[illegible]

●奉天株式(短期)

銘柄	寄付	大引
新東	[illegible]	[illegible]
滿業	[illegible]	[illegible]
大新	[illegible]	[illegible]
鐘紡	[illegible]	[illegible]
同新	[illegible]	[illegible]
滿鐵	[illegible]	[illegible]

手形交換高(二三日) 一一九三枚 [illegible]錢

靖國神社例大祭

【東京國通】菊花薫る九段靖國の御社に一萬三百七十九柱の新神を迎へ總計十六萬六千六百一柱の護國の神を祭り去る十八日から五日間に亘つて嚴かに執り行はれた靖國神社臨時大祭は廿二日滯りなく終了、引續き廿三日例大祭の儀が行はれた、參拜者は臨時大祭期間中にも劣らず午前八時陸海軍係官鈴木宮司以下本殿に參着、終つて畑陸相、吉田海相以下參着、三笠宮殿下にも神殿に御成り、午前九時勅使室町掌典は畏き邊りよりの御幣物を奉じて參向、勅使の玉串奉奠拜禮の後、三笠宮殿下にも御拜あり、陸、海軍大臣以下の拜禮あつて例大祭の儀を終つた、また廿三、廿四兩日は午前十一時から午後三時まで遺族の昇殿參拜が許され新神の遺族のうち臨時大祭中に昇殿參拜出來なかつたものや舊遺族も申出で次第昇殿を許された、廿四日は直會の儀が行はれる

ニッポン乘者に拜謁御沙汰

【東京國通】畏き邊りでは鵬程六萬キロを翔破見事世界一周飛行を完成したニッポン號乘込みの大原使節をはじめ中尾機長以下吉田、下川、佐伯、佐藤、八百川各搭乘者の輝く功績を嘉せられ廿四日午前十時右七氏を召されて宮中鳳凰間において親しく拜謁仰付けられる旨御沙汰あらせられた尚一行は拜謁の後賢所の參拜を仰付けられることゝなつた

獨ソ通商交涉
順調に進捗中と發表

【ベルリン廿二日發國通】過般來モスクワで續行中の獨ソ通商擴大交涉は基本問題に關する意見交換を終り特使リッター外務省通商局長は廿二日空路ベルリンに歸還した、モスクワにはシュヌレ博士以下經濟使節團が、殘留しソ聯政府當局と細目につき折衝を重ねるはずだがドイツ政府はリッター特使の歸還に際し廿二日夜獨ソ通商交涉は順調に進捗しつゝありと發表した

獨使節白首都着

【ブリュッセル廿二日發國通】ドイツ、ベルギー兩國の通商關係促進を目指すドイツ通商使節團は廿二日ブリュッセルに到着した、一行は直ちにベルギー側代表と中立政策に牴觸せぬ範圍內でドイツ、ベルギー兩國の通商關係促進につき協議する筈である

訪獨經濟使節團
ソ聯から派遣決定

【モスクワ二十二日發國通】獨ソ通商交涉はリッター獨特使歸國後も引つゞきシュヌレ博士以下經濟使節團とソ聯側當局との間に行はれることゝなつたが、更にソ聯側からもテイボシン造船人民委員を首班とする經濟使節團をドイツに派遣することになり、一行は兩三日中にモスクワ發ベルリンに赴きドイツ品に對する發註並にドイツの對ソ輸出に關する諸問題の調査に當る筈である

蘗窓囈語　佐藤膽齋

支那國論の二 大轉換 (一六)

支那が日本に對して曰く抗日曰く侮日なる倨傲鮮腆聞くも忌はしき態度を執るやうになつたのは中華民國成立以來の事であることを吾人は深く考へねばならぬ

支那歷代を通し時の主權者が亡國の末路に至る毎に歷史は必ず王綱紐を解くの一句を以て亡國の混亂狀態を說破してゐる、讀む者文字の簡單にして何等の意義なきが如くなるを以て復た念頭に留めざるべきも何ぞ知らむや王綱紐を解くの一句は有心の人に對し無限の感慨を寄せて前朝の末路を哀み無限の希望を揭げて後朝の新政に期待するの深意を寓するものである。

支那歷朝の衰亡は其原由たる然かく簡單に說明すべからずと雖も之を概約して貪官汚吏が樞要の地位に跋扈し賢良を斥け小人を任用し、志士凍餒し仁人窮死して民皆亂を思はざるものなしといふのが常に其原因を成してゐる、人世得意の絕頂に在る者兎角に氣滿ち志驕りて藤原道長もどきに此世をば我世ぞと思ふ望月のかけたる事なく一生を順境に送りうべしと自惚れ、忠孝仁義の談の如きは古人の糟粕塵編の殘滓と侮り曾て修省の一日なく曾て求道の一念を生ぜざるは世道の賊未だ之より大なるものはない。

國家の政治は爲政者の至誠を以て其根本となすものである、往年原敬氏帝國議會に公言して政治は力なりと天地を憚らず大見得を切つた事がある、當時議會に絕對多數の陣笠を並べてゐた政友會の人々は流石は我が白頭總裁の豪傑振りよと喝采して暫くは鳴りも止まない醜態を極めた事がある、日後永井柳太郎氏から方今天下を毒する者西にレーニンあり東に原敬ありと喝破されながら肝心の御本人は其雄辯に聽きほれてゐたなどゝいふ喜劇の一幕も演出されたが議會政治の腐敗は政治は力なりの謬想が眞個に其根柢を成してゐるのに注意されたい。

支那に覇道と稱するものがある、大賢孟子之を批判するに力を以て仁を假るものは覇たりとの一言を以てせるは肺腑を剔抉して復た餘蘊なしと謂ふべし、平易に謂へば仁義の假面を被りて權力沙汰で押通すのが覇道であるといふのである

然かし私は覇道と雖も尊王を以て其國是となし富國强兵を以て其國策とせる齊の管仲の遣方には孔子すらも其仁に如かんやと褒めてゐられるに徵して敬意も拂ひ感心もしてゐる、差當り今日の統制經濟は管仲の創制せる所であつて彼は先づ專賣法を施行し其好結果を基礎として統制へと國の經濟を進展せしめたのである、此の施設に就ては後日別に詳說しやうと思ふが管仲の統制も最後には大工道具や縫物の針にまで及ぶやうになつては少々苛刻に過ぎたと思はれる立法の始に於て其末の弊を熟圖せざれば獨裁獨往の管仲ですら後世から非難を受ける、秦の商鞅の如きは自分の作つた法律に引かゝり酷刑に處されて物笑になつた馬鹿者の粉本もある。

王綱一たび紐を解き天下の締括りが解體し崩壞すると共に道義は蕩然として地を掃ひ人類の精神文化は一旦九地の下に潛みて世は獸蹄鳥迹の蹂躪下に萠え出づる草の芽もなきまでに荒されて了ふのが常例である

支那として新らしき天命を承けて四海の民を安集し撫育すべく王者の起るのは此時であつて王者其人の急務は民に仇なす不逞の群を廓清すると共に其一面には堂々乎たる立國の宣言を發表する、其言たるや實行の如何は姑らく舍き必ず重きを倫理綱常の大經に置きて我は天に代りて汝を治むる民は宜しく天を敬して道に順ふことを以て其本分とせねばならぬといふに在る。

勿論名を王道に假りて覇道を行ふ者もあらうし自己を堯舜に比して本心は桀紂の如き者もあらうが、兎まれ彼等は道義を離れて國家なく人民なく政教なしといふことだけは確と呑込んで立國の規模を制定する、誠に是れあるが故に天荒れ地老い野に靑草なきまでの亡國が再び陽光に照されて光天化日の王化を仰ぐことが出來るのである

片山齒科
日本橋通秋林洋行前
電話③五五五三番

長門美保愛唱曲
キングレコード
秋におくる新譜名曲集
故郷の空　故郷の廢家
青春の千草　宵待草
アルバム

ドコノヤマニモ
グリコノハコガ
オチテヰル

優良種兎分讓
愛知縣豐橋市旭町二三九
高橋種兎場
電話四三四一番
振替名古屋七一二一番
(カタログ進呈)

流行歌
キングレコード
支那の花嫁　樋口靜雄
秋の國境界に話題を集中するヒット盤
蒙古の乙女　横山郁子
名曲揃ひの流行歌
母と征く　岡晴夫
漢口航路　大陸に燃ゆる花　三門順子
北海の港　沖で汽笛の鳴らぬ夜は　松山映子
吹雪の歩哨線　河原夜霧　豆太
國境吹雪　新橋みどり　筑波高
愛國歌
燃ゆる地平線　ヴォーカル・フォア合唱團
あゝ日の丸の下で　永田絃次郎
長門美保愛唱アルバム　庭の千草　宵待草　故郷の空　故郷の廢家
映畫主題歌
夢ならぬ戀
男のゆく道　兒玉好雄
夢ならぬ戀　夏目芙美子
浪花節名盤
御門博　梅原秀夫
黒船お吉
俚謠　江差追分
漫才　新家庭異變
落語　屁りくつ屋　春風亭柳橋
童謠
かけごゑかけて
進むよ日本の兵隊さん
つんつんつり篠
オヤブタコブタ
宮様ばんざい
輝く二千六百年
コグマノコロスケ

日本テレフンケンレコード
十二月新譜
洋樂
リュートの爲の古代舞曲とアリア
第三組曲
ハンス・フォン・ベンダ指揮　伯林フィルハーモニー室內管絃樂團
明るい家庭にキングの名曲
ガヴォット
ロマンス　作品二六
マラグェーニャ
ジプシーの涙
アダルベルト・ルッター管絃樂團演奏
赤い薔薇
シシリー島
サ・サ・サ
五月になれば
大日本雄辯會講談社發賣

例年の通り内地直送のふぐ料理始めました
何卒御光來を
ふぐ料理
割烹 京花
ダイヤ街　電(3)五八〇七番

本年度競馬總決算

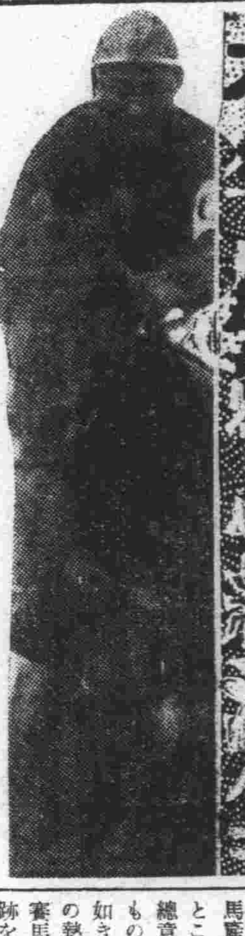

躍進的な國都競馬（一）
春季第一次を檢討

滿都競馬ファンの懐勘定を一閃清算させたる本年度新京國立賽馬も去る八日の秋季第三次レースをもつて終局を告げたが本年四月開幕以來實に七ケ月の長期に亘り四十八日間の開催日數で、開催延回數は五百九十二回、登錄馬千四百七十頭、出走馬千二百十八頭に及んでゐる、全期間に於ける成績概況を見ると入場人員總計十六萬九千九百十九人で昨年の十三萬一千二百八百八十八人に比し二割九分の増加で馬券總賣上高九百八十二萬九千七百六十五圓は昨年度の五百四十二萬九千四百九十圓に比較すれば八割の増額となつて、新京賽馬の驚異的な躍進振りを物語るものである、尚ほ搖彩票總賣上高は百十六萬六千二百三十六圓にして昨年の八十一萬四千八百五十九圓に比べるとこれも四割方の増額となつてゐる、斯樣な優績を治めて終了せる新京賽馬の動向は當局の馬政方針たる馬產振興策の消長に寄與するところ大にして民力の積極的總意の一表現とも見らるべきものではなからうか、以上の如き豪勢を極めて滿都ファンの熱望の下に行はれたる新京賽馬の各季間に於ける砂塵の跡を拾ひ本年度競馬の總決算を檢討して見よう

△　△

春季第一次レースは前年度より休場明けの競馬である關係上年初レースとして相當波瀾あるを豫想された、初日は呼物のダービー戰にファンを塌つて興味ある一戰として期待された、といふのは松本厩舍の武鷹がハイラルの滿洲種馬場より最初の試驗馬として登場これに普蘭店產地の名馬王泉を父に持つ田中厩舍の玉震同產地の朝德を父に持つ長德等の出場は期せずして產地爭ひとなつたのであつた、人氣は武鷹一本に集中して長德、華泉、蓮錢の順であつたが、凱歌は王震の頭上に輝いた、これが本年競馬のトップを切つた五十七圓十錢の穴であつた

△　△

當季の春抽籤馬は八十九頭であつたがこのうち優勝の覇權を狙つたものは青燕、興亞、玉鹿毛、新發田、仙風の五頭であつたが、初日に二、〇〇〇米を二分四十八秒で鞍を上げた青燕の獨壇場となつて青燕強よしの定評をファンに對んだ、各抽籤馬については大體に於て前年度の力量に差跡はなかつたが遠征馬の撫順陽光、鞍山藤、伊呂波、撫順筑波、新京豆、等が拔打的に前半の鞍を上げ何れも穴配を出したことである、殊に新京豆の如きは各抽優勝を獲得して地元軍の陣容に一波文を投ずるに至つた、地元各抽の強豪は幸幸、新勇、突擊、玉飛といつたところであつたが何れも故障となつて春季三次戰は影をひそめるに至つた、障碍馬の優勝は第二飛龍公武、の二頭によつて爭つたが公武の覇權となつた、本季に於て第二飛龍は二十五勝引退といふ輝やかしい記錄を樹て抽古馬の異彩として年度初頭のトップを切つたのであつた

△　△

春一次に於ける各抽籤古馬の中で活躍せる駿馬は相當あるが、ファンの印象に殘るものは穴馬である、初日は大きな配當もなかつたが、障碍に轟の七十三圓がある、二日目に鞍山藤の百八十圓六十錢、新宇治川の百六十七圓、三日目に撫順筑波の百十五圓七十錢、四日目に趙鵬程の八十五圓三十錢、六日目午林の百五圓六十錢、七日目に白雨の百二十六圓七十錢、最終日公武の七十二圓六十錢第一杯龍の五十九圓四十錢等は思へば愉快な足跡である、本年度より記錄章の規定が出來て、そのトップを切つたのは第三日目に於ける古外馬方變二、〇〇〇米に黑坊の二分三十六秒であつた、續いて第七日目の外馬障碍特殊レース三、〇〇〇米に於て初二の四分九秒四の記錄がある、この二つが春一次に於ける記錄章制定の意義ある所產となつた譯である

△　△

當季競馬に特筆さるべき躍進馬を擧げれば春新馬青燕、玉鹿毛、各抽では新宇治川、午久、東駒、白雨、飛仙、どころの新進組である、これに前年久しく休場せる旭正の擡頭であつた、旭正は後に詳記するが遂に外馬優勝の制覇を遂げてゐる（野口文治）

顧る遭難三十周年
伊藤公のその日を偲ぶ

日本憲法制定史上不朽の足跡を殘した明治の元勳伊藤博文公が明治四十二年十月廿六日、安重根の兇彈に哈爾濱驛頭を鮮血に染め六十九歲を一期として明治日本の指導者に相應しい波瀾に富んだ人生の頁を結んでから早や卅年の星霜は夢の如く流れた、明治卅八年十二月から四十二年六月まで韓國統監として只管半島の啓沃に任じた春畝公が飄然として歐米漫遊の旅に上り雪の哈爾濱驛頭に降り立つた心事は歷史のとばりに閉されて知る由もないが憲法起草の大黒柱として黎明日本の指導者として自他共に許した公の英靈もいま大陸に澎湃として漲り溢れる新東亞建設の巨歩に微笑みかける何ものかゞあらう、思出新たなる公の卅周忌を前に銘記すべき明治四十二年十月廿六日朝の血の記憶を聽く

爆竹の如き音！
よろ〳〵と倒れた公

×

公遭難の目擊者で當時、東清鐵道技師であり日刊紙「ハルビン」の經營者であつたア・デ・ポポフ氏（六七）を哈爾濱市阿什河街廿四號の自宅に訪へば鬢皤たる面を紅潮させながら次の如く語つた

私は當時卅七歲だつたが日露親善の立役者であり日本の元勳である公を迎へるためその朝、禮裝に威儀を正して哈爾濱驛に向つた、驛には當時の駐哈總領事川上俊彥氏の意見で左側に外交團、在哈名士、日本人居留民の順序で並び私は

名士

の列に居たが伊藤公と會見するため遙々來哈した時の露國大藏大臣ココーフツオフ氏、東清鐵道副總裁ウエンツエリ氏同鐵道長官ホルワツト少將等の顏も見え我々の前方には美々しい軍服を着た儀仗兵が整列してゐた、この日は朝からどんよりと曇つた寒い日だつた、午前九時、伊藤公を乘せた列車は辷るやうに構內に入り豫定の位置に停車した、伊藤公は出迎のため貴賓車のサロンの中に入つたココーフツオフ藏相と一緒に貴賓車から降り藏相から護境軍團の各部長官等を紹介され一々握手を交した、私はその時はじめて伊藤公を見た譯だが偉い人だと言ふ感じに打たれた、公は儀仗兵の整列してゐる前方を右翼から左翼にかけて檢閲をなし終つてその左側に居並ぶ外交團および露清兩國の官憲および各團體の代表者と交驩しそれより踵を返して現在の伊藤公遭難地點記念碑のある附近まで行つた時、突然私の並んでゐる左側の方から黑のオーバーを着、シルクハツトをかぶつた一人の日本人らしき男が何か喚き乍ら一間程右側へ走つて行き爆竹のはねる樣な音がしたかと思つた瞬間伊藤公は

長身

をのけぞらせてよろよろと倒れた、ココーフツオフ藏相は走り寄つて伊藤公を抱きかゝへて直ちに列車の中に入つたが餘りのことに私は茫然自失しその時になつてはじめて伊藤公がピストルでやられたことを知つた程でした、伊藤公を狙擊した男は續け樣にピストルを亂射しその一彈は伊藤公の側に居た川上總領事の脚部に命中しましたが居合せた露人某將校が組みついて逮捕したのでした、伊藤公が倒れた瞬間、「ヤポーネツ、ヤポーンツア」（日本人が日本人を）の聲が露人の口から叫ばれ伊藤公の方に向つて雪崩のやうに押しかけたが軍隊に制されて一部を除く以外は全部構外に出されたが群衆は尙、柵にもたれて口々に何か喚いて居り殺氣の漲つた緊張した一瞬でした、私は後で自分の側に居た紳士風の男が鮮人安重根であることを知つたのだが、その時は全く血が逆流したやうな氣持で背筋に寒氣を覺えた、私は日露親善の大立物だつた公が列車內で秘書に遺言してから數分後に亡くなつたことを後で知つて非常に殘念に思つた、どう言ふ緣故か知らぬがその時負傷した川上總領事の居た部屋に今私たちは居るわけでこの地下室には

逮捕

された安重根が護送される日まで監禁されてゐたものだ、當時哈爾濱に三つあつた露西亞新聞も公の遺勳を讃へる記事で滿載されたことをはつきり覺えてゐる

僅かの間に絕命
三發の何れもが致命傷

伊藤公遭難當時滿鐵に理事として在職、公を來滿を迎へて大連より哈爾濱まで隨行、遭難の現場を目擊した現滿鐵調査部長田中淸次郎氏は早くも卅年の星霜を經た歷史的人物の遭難狀況を回想しつゝ語る

丁度今から卅年前の十月廿六日のことでした、公の隨員としては當時の滿鐵總裁中村是公さんと理事として私それに當時の秘書役長であつた龍井さんと言ふ人に東海林と言ふ通譯が大連からお伴したわけだが、その日、哈爾濱はお話にならぬ位寒かつたことを記憶してゐる、公は日、露、支朝野の出迎へで埋められた哈爾濱驛頭に降り立ち一わたり整列の前を通過、答禮された時だ、護衞隊の切れ目から飛び出した犯人が續け樣に數發公を目がけて發射した私も後から公をさゝへ車中に擔ぎ込んだ一人だつたが彈丸は三發いづれも致命傷で僅かの間に絕命されてゐた、今は全く歷史上の事件として知られてゐるのみだが現場を目擊した私には未だつい最近のやうに思はれ車中、山七面鳥の鍋をつゝき舌鼓を打つてをられた公の明朗な樣子が目に浮ぶやうだ、公はざつくばらんな方で我々書生ッポをつかまへても決して威嚴等作らぬ人でどんなことでも思ふやうな意見を洩されると言ふ風だつたが一方まことに道義的な几帳面さを持たれた方だつた、さう言へばこんな思ひ出もある、我々滿鐵人に對して「現在の滿鐵の事業に露支條約の規定を越えてはゐないか、若しさうであるなら速かに條約の改訂を行はねばならぬ」と念を入れてのお尋ねだつた、國際信義を壓んずる事があつてはならぬとのお論しだつたと思ふのだが非常に感銘を深くしたのを覺えてゐる

棺桶を至急送れ
珍電報に長春大騷ぎ

隨行員として行を共にし遺骸を護つて長春から大連まで送つた時の關東都督府警務課長警視東畑英夫氏（七六）を旅順乃木町二丁目の閑居に訪れ血腥い回想談を聞く

私は憲兵隊長、用中滿鐵理事大內關東都督府事務官等と共に公のお伴をして大連から長春まで行つたが哈爾濱までは行かず長春に殘つた、伊藤公は十月廿五日午後十時長春發列車で赴哈されたので私はホツト一息つき翌廿六日、長春の街はづれにあつた領事館で領事と少し早目の午餐を共にしてゐた、その日は晴れてゐたが非常に寒い日だつたと記憶してゐる、一皿か二皿、平らげたところへいきなり電報が飛び込んで來たが私も領事もハツと不吉な豫感がして腰を浮かせたがその電報の內容は「棺桶五つ至急、哈爾濱へ送れ」と云ふのだつた、何だか判らないが慌てゝ馬車に飛び乘り驛に驅けつけた、すると又電報、電報と引續き二本「棺桶は一つでよろしい」「當方で準備出來た」と棺桶のことばかりで伊藤公とも誰とも云つて來ぬし容態を一回も知らせて來ない、そのうち伊藤公薨去と判明し私共は天地が一時に暗くなつたやうな氣がしましたよ、やがて遺骸は長春へ運ばれる、長春から大連まで特別車で移される、その棺を納めた列車には私と憲兵隊長が前後を護衛し非常に寒かつたのに窓を明け放し大連まで立ちつゞけだつた、そして大連から軍艦秋津洲で內地に歸られたのだつた、滿洲では一切、燒香もさせなかつたが當時の噂話と云へば大變なもので露西亞人ぢやないか日本人にはそんな心得違ひはないなどと大變な騷ぎだつたがそのうち不逞鮮人安重根と發表されたものだ、公はピストルの音がした時「誰だッ馬鹿者奴が」と大喝されたさうだ私共も實際急に親を失したやうな氣がして暫くは本當のことゝは思へなかつた、あれからもう卅年になるがつい最近のやうな氣がする

デマ亂れる
茫然とした感

公の隨行員の一人であつた當時の滿鐵運輸課長貝瀨謹吾氏（現大連市會議長）に鮮血の憶ひ出を聞く

卅年も昔のことではつきり記憶してゐないが、確か四十二年の十月廿四日公は紅葉町の記念公會堂（現常盤寮）に泊らたれ、翌日長春に着かれ、そこで盛大なる歡迎宴があり私も列席したがその時公の面影を語る挿話がある、長春に若い道尹がをりこの男は抑々切れ者だつたが彼が「滿洲統治の要諦について一つ御高見を」とやつた、すると公は「君たちはまだ若輩だからたゞ日本の云ふ通り實行してをればよい」と云はれ相手にされなかつた、側に聞いてゐたわれわれも大いに痛快がつたものさ、さうしたことがあつて廿五日夜十時前、列車で哈爾濱に向はれたが私は長春に殘つてゐた、すると翌廿六日朝の電報だ、いや驚いたの何んのつてね、そして間もなく蒲鉾型の白布に覆はれた公の遺骸が長春に歸還された、確か滿鐵社員六名と憲兵、警察の方が護り看護婦二人が附添つて大連に歸り滿鐵病院の小木博士が防腐劑を施し軍艦秋津洲で內地に歸還されたのだが當時は犯人がどうしたとか、今で云へばデマ亂れ飛ぶといふ有樣で大變なことだし茫然としてゐた感だけが生々しく殘つてゐる

光樂
御料理

防寒用具配給懇談
必需品會社と小賣業者

寒さに備えて新京商工公會では煖房、被服から風邪藥まで一切の防寒用具の配給を圓滑にしてこの多は出來るだけ暖い新京にしようと、防寒具の總元締滿洲國生活必需品會社と協力廿四日午後一時から軍人會館で、市內約二百の小賣業者を集め、同社取扱品の配給に關する懇談會を開催する事になつたが、廿六日の探煖期をひかへ、木炭その他を始め市民の臺所に直接ひゞくものが多いだけにこの成果には多大の期待がかけられてゐる

マイクを通じ日滿將兵に感謝
電々が送る特輯番組

酷寒の地にあつて國防の重責に任ずる日滿軍將兵をマイクを通じて慰問し感謝の誠を捧げるため電々では新京中央放送局が中心となつて廿八日から左の如き日滿軍將兵に感謝の特輯番組を送ることゝなつた

△午後七時半から十分間、軍歌「關東軍々歌」「滿洲行進曲」「斷乎と起てり」伊東泉二

△七時四十分から廿分間、講演「日滿將兵の御勞苦を思ふ」國防婦人會副會長皆川操（以上新京）

△八時から四十分間、管絃樂（曲目未定）哈爾濱管絃樂團指揮シユワイコフスキー（哈爾濱）

△八時四十分から廿分間、朗讀と詩吟出演者未定（奉天）

△九時十分から卅分間、歌謠速曲「愛馬進軍歌」「斷乎と起てり」「關東軍」「父よあなたは强かつた」「婦人從軍歌」「海征かば」新京放送合唱團、CYアンサンブル其他

なほ日滿軍將兵感謝特輯番組は電々最初の試みである

氷上代表候補決定
早くも日本遠征に備ふ

大滿洲帝國氷上競技協會專門委員會は廿二日午前九時より國通會議室において新京の河村、我孫子、谷戶、顧原、地方より宍戶（撫順）、萬代（鞍山）大軍、有泉、森田（哈爾濱）各專門委員出席し種々協議したが、早くも日本遠征ならびに滿鮮對抗競技の代表候補男女卅二名を選んだ

△男子＝朴潤哲（撫）三代正勝（撫）大谷武男（新）松元茂（撫）安達和男（新）橋本淸（撫）牛島義男（奉）三代信勝（撫）片昌男（新）富田勝久（哈）山本宏之（奉）川口芳樹（奉）方景河（新）中村榮治（奉）木谷淸（安）境滿男（安）

△女子＝江島八重子（奉）汾陽泰子（奉）纐手滿喜子（奉）山本幸枝（奉）堀池アイ子（撫）大倉惠美子（新）下根八重子（撫）峰下啓子（新）河合達子（安）及川綏子（奉）小野寺泰子（奉）苑田良子（撫）木村芳子（奉）足立鶴子（奉）三ケ尻照子（撫）河合房子（安）

引續き午後一時半より理事會を開催、副會長山口、評議員木谷、常務理事谷戶、小須田顧原、理事大竹、萬代名譽主事河村の諸氏出席し前記專門委員會に於て決定した諸事項を全部承認しまた次の如き康德七年度スケジュール並に全滿スケード・デーの開催を決定した

△康德七年度スケジュール 一月四、五日＝日本遠征選手銓衡競技大會（奉天）、△同六、七日＝第二回全滿洲第二部選手權大會（撫順）、△十四日＝第二回滿鮮對抗氷上競技大會（京城）、△廿一日＝全滿スケート・デー（全國一齊）、△廿七、八日＝第六回全滿洲氷上競技選手權大會（新京）、△二月十一日＝全滿都市對抗氷上競技大會スピード（奉天）フイギユアー（哈爾濱）ホツケー（同）

△日本遠征スケジュール 一月十二日出發（朝鮮經由）△十四日滿鮮對抗（京城）、△廿一日第二回滿洲北海道對抗（苫小牧）、△廿六、七、八日全日本選手權參加（八戶）、△二月三、四日明治神宮競技參加（諏の海）

蓖麻子油工業に重點
大同產業川本理事長歸滿談

大同產業川本理事長は廿三日朝入港の吉林丸で歸連したが船中同社の事業狀態につき語る

五ケ年計畫による產業事業も漸次軌道に乘つてゐる、日滿を通ずる資材難に阻まれる處が非常なもので當社の產金事業も採金船二隻をもつて着々進めてゐるが、發註中の二隻が大分手間取り本年一杯にかゝる見込みなので困つてゐる、製藥方面では不凍性ヒマシ油の生產に意を注いでゐるがその原料たる大麻子を從來英領印度から仰いでゐたものが現下の歐洲動亂で輸入の杜絕となり、今後は滿洲國の大麻子に依存することになり、當社の事業も非常な期待を持たれるに至つた筈だ

飯山六段惜敗

【東京國通】第九回全日本柔道選士權大會は廿一、廿二兩日講道館において擧行されたが、滿洲を代表して專門の部に出場した飯山六段はよく奮鬪して準決勝まで進み兵庫の時實六段と顏を合せて力鬪したが惜しくも敗退した

時實（兵庫）＝優勢勝＝飯山（滿洲）

拉式足球早法戰

【東京國通】關東大學拉式足球早大對法政の試合は二十二日午後二時半より東伏見球場において林（主）木塚、橋本（線）三氏審判、早大先蹴で擧行されたが結果次の如く百廿三對零で早大壓倒的に勝利を獲得

早大 123 ｛65……0／58……0｝ 0 法政

早慶ホッケー戰

【東京國通】關東學生ホッケー・リーグ一部早慶戰は廿二日午後三時十五分より月島球場において宮田、岡田兩氏審判の下に擧行されたが五對零で慶應が快勝した

慶應 5 ｛2……0／3……0｝ 0 早大

偶語

採煖期を嚴守せよといふ懸聯よりも俺も男だ焚くものかと熱い茶をがぶ〳〵吞んで我慢する所謂男意氣で國都の空に黑煙はまだ立たないが▼零下七―八度の寒氣は滿洲に初めての婦女子には痛い相當健康を害してゐるものもあるやうだ▼案じられるのは解禁後に於ける一般の反動である▼明年三月末までの長期間にどん〳〵無暗矢鱈に焚かれたのでは折角熱茶を吞んでまで耐へたことが水の泡にひとしい結果になる▼合理的な石炭使用法は言ふは易くして行ひ難いことであらうが探煖期に入つてそれをやらうとすることは泥繩式と嗤はれても仕方あるまい

おみやげには新京名物
AMAGURI-TARO
甘栗太郎
新京銀座
電(3)2887 3778

古本買入
古きを賣つて新智識を！
東一條通一六
巖松堂古典部
電話(3)三八四二番 五五五四番

營業課目
各種自動車販賣乘用
自動車一般自家用向
貨物自動車、諸機械部
分品其他
在庫豐富
福東商會
大連市常盤町三八（連鎖街交番隣り）
電話長③四五四九番

ネキスウ
神經痛にのむとすぐきく
後藤散

安
戰鬪帽子
防寒帽子
學生帽子
各種製帽
製造販賣
（多少に拘らず御用命の程をお願ひ致します）
諸官廳御用達
新京祝町二丁目（新キネ隣）
マルヤス製帽所
電話③六五三二一番

アドース
下痢速効
惡病流行
腹工合悪き時はスグ

善
名代
手打うどん、そば
御料理
鍋ものの季節となりました
丸善自慢の
すきやきを
召上れ！
南廣場（興銀前）
電③三一二四
丸善

勉強嫌ひな子も 母親の指導一つ
小言は絶對禁物です

寒さも漸よやつて來て、精神的にも生理的にも緊張してゐるから勉學に

能率 のあがる時です。今こそ勉強の良習慣をつけ、見聞も豐かにしてやる時です。毎日家へ歸つて復習、豫習をやつてゐる習慣のついた子供ならば、それを勵まして何時も、その習慣の破壞されないやうに親達が注意してやります。又餘り勉學を好まぬ子供でしたならば、一度に勉強の習慣をつけるのは無理ですから、段々に長い氣でつけてやるやうにしむけてやります

方法 は先づ第一に小言を云つたり、おどしつける事は絶對に言つてはなりません。例へば子供が二時頃に學校から歸つて來ますと、氣持ち良く迎へてやります。そしておやつなりを與へお茶をのましてしばらく休息させ、それから「今日何をならつてきましたのですか、一つお母さんにお帳面を見せて下さい」と云ふやうに持ち掛けて、お帳面を調べて

算術 がありましたら「大變よく出來てゐるやうですね、此所のところをもう一度やつて見て下さい」と云つて問題一つ位をやらせて見ますその時子供がのろくて早く出來なくても、小言を言はないで出來るまでお針等をしながら待つてゐます、そしていよく忘れてゐるやうでしたら教へてやり、出來ましたら「大變よく出來ました」とほめてやり「一つやつてみて下さい」と一つ位の問題もやらして見ます。始めはこれ位にして置いて、次の日は三つ、それから四つと問題をふやして行きます。一度に十も二十もどかんと問題も出してやらすことは無理です、子供は

學校 で相當に努めて疲れて歸つて來てゐるのですから、問題を澤山やらしたり小言を云つたり、說法することは、父親が會社から疲れて歸つたのに、主婦が小言を云つたり、新しい仕事があると不機嫌になるのは當り前です。讀本や書方も、同じ要領でやります。

町內の人氣者 金を知る犬

米國テキサス州の片田舍アントニオ町に素晴らしい名犬がゐて人氣を呼んでゐる、この犬は雜種であるが、ある日、この犬の持主が一ドル紙幣の臭をかゞせたところ、その翌日からどうしたことか毎日一弗紙幣を啣へて歸つて來るのである一日啣へて來ない日があるとその翌日は二弗を啣へて來るといふ精勤ぶりで、到々十八日間缺かさずに續けたので主人も心配になつて銀行に鑑定を求めたが正銘の銀行券であり、しかも紛失屆も出てゐないのであるといふ、警察でも受領に當惑してゐたが、人格のない犬の仕技であり、然かも持主がないとあつて、その金は全部飼主の所有に歸し町內の評判となつてゐる。

病人への 重湯と粥

病人に重湯をすゝめるのに白米から作るよりは、胚芽米を用ひた方が榮養に富んで結構です、たゞの重湯は、カロリーの薄いもので、これに胚芽からのビタミンBが加はれば、よほど病人にとつて力となります。お粥も同じこと、胚芽米乃至は七分搗米のお粥のほうがよく、たゞ胚芽米があつても病人がどうしても嫌がる場合には、普通の白米で一應お粥を作り、別に胚芽米で重湯をつくつて、これを白米粥に加へればよいと思ひます

全滿洲庭球軍 日本遠征記 (四)
嚴、李組榮ある制覇 ストレートで快勝す

廿八日

敗軍の將何をか語らんやだ、分けて五十有一組の猛者連は昨日比谷の一戰に血みどろとなつて奮戰よく努めたものゝ武運拙なくて、殘るはタッタ滿洲と兵庫の二組、思へば實に嬉しくもあり悲しき日でもあつた朝八時朝食の命令に我軍は全部旅館のとある廣間に勢揃ひして、食膳につく時監督より『今日はたのむぞ』の一言に『よしやるぞ』の反句で味噌汁を吸ふ。嚴李組は勿論其の背後にある我軍選手の意氣たるやより以上の熱と力の朝餉であつた。今か遲しと待つファンに『アレが滿洲軍だ、強いぞ』との會釋を送られながら隊伍堂々規定の場所に着いたのが九時三十分、既に兵庫の渡瀨組は來てゐる『よろしくたのみます』と厚い禮を交してゐるのが、今日のコートで最後の決勝を約束した兩軍選手の嚴組と渡瀨組、友邦日滿兩軍が勝つも負けるもはらからの、道に二つがあるものか!と獨り考へながら傍の嚴、李組を呼んで『もう試合は始まるぞ、昨日友人の話には、後衞渡瀨の球は直球で變化はない、前衞長井は、横だけだ、縱はなさそうだ、嚴君のロンビングで試合を長引かせ、渡瀨が躍起となつて打つて來るのを、李君がネットで決めたらどうか、もう一つは長井前衞はむやみに、横に動きたがるのを利用して、時々嚴君獨特のホアーで前衞を拔いたらどうか李君は絶へず動くやうに見せかけて現場を維持してゐたらどうか』と種々話したが嚴、李組も結局その策戰だ、と言ひ、傍らにゐた落合、關屋兩君も監督の言ふ通りだと一決をする、朝から結めかけたファンは昨日に倍して今や遲しと待つ間もなく、プレイボールの聲諸共渡瀨組サーヴィスで試合開始さる

× ×

第一ゲームは嚴後衞のロビングに効を奏して一ゲームを獲得する、ついで第二ゲームに於て渡瀨後衞、嚴後衞の球に窮してか勢ひ力にまかせ前衞をアバックせるも李よくネットに決めて二ゲーム獲得、三ゲームはジュースを繰り返へすること三回、嚴後衞よく渡瀨の左コーナーへのツイストを嚴よくバックで拾ひストレートに返球しラインド際かにかゝつて一ポイントリード續いて渡瀨のサーブにまいつたかと見へたが漸やく返へしたのを長井バックボーレイで强打し、あはや決まつたボールを李よく受け返へして球は氣持よく長井前衞をオーバーしてアウトライン一杯に落ちて三ゲームを取つた、滿洲軍は、既に大丈夫だと心に思ひつゝもロには出せず、茲に兵庫側より試合タイムを申出で三島監督頻りと渡瀨の耳に何かを囁いてゐるらしい、我方でも李前衞の顏色は常より少し青く光つて見える、嚴後衞はマダ汗一滴かいてゐないが水飲む手は多少震へ勝ちである、一方長井前衞はコートをジット見つめて動かない渡瀨は愛嬌タップリで多少の餘裕はあるらしいが、最後の所謂敵を射止むべき『きめ球』に困つてゐるらしく見へたもの二、三分過ぎると、再び兩軍選手はコートに立つ『もうあと一ゲームだ、やつてくれい』と我軍選手の誰かは言ふ、場內で音するものは擴聲器ばかりで、實に靜寂そのものである、第四回戰は滿洲軍のサーブで開始さる『アノ嚴のサーブを見よ、全く丸い球が餡のやうに長くなつて飛ぶぞ!!』とファンの聲が漏れて來る全くその通りだ、第四回戰はサーブに攻められて渡瀨の剛球ものにならず、その上李よく動いて三球共ネットボーレイに効を奏し四―零の見るもあつけないカウントで、滿洲軍快勝、茲に滿洲創立以來夢想だにしなかつた大日本帝國男子一般選手權を獲得し、榮ある內閣總理大臣杯並に優勝旗は我が滿洲の精華嚴李組の掌中に歸した、時正に午前十一時三十五分

× ×

友邦日本が常に持つ親善味は日比谷の森に谺して隨所に『滿洲帝國萬歲』を謳歌したのであつた、因に第三回戰以後の成績は次の通りである

◇第三回戰
福田 內村(茨城)五―三 堀越 辻野(學聯)
小林 露木(東京)四―二 山本 三浦(愛知)
嚴 李(滿洲)四―一 島 大上(宮城)
曹 李(學聯)四―〇 岩佐 趙(學聯)
渡瀨 長井(兵庫)四―二 野上 松田(大阪)
宮崎 菅野(東京)四―〇 中島 村上(茨城)
津谷 梶間(大阪)五―三 尹 齋藤(學聯)
村瀨 山名(愛知)四―一 八木 吳(學聯)

◇準々決勝
渡瀨 長井(兵庫)五―三 宮崎 菅野(東京)
嚴 李(滿洲)四―二 曹 吳(學聯)
村瀨 山名(愛知)四―〇 津谷 梶間(大阪)
小林 露木(東京)四―一 福田 內林(茨城)

◇準決勝
嚴 李(滿洲)五―三 小林 露木(東京)
渡瀨 長井(兵庫)五―三 村瀨 山名(愛知)

◇優勝戰
嚴 李(滿洲)四―〇 渡瀨 長井(兵庫)

試合開始してから僅か廿分間で晴れの選手權を獲得したと言ふことは未だないと言ふことだ、十二分に滿洲軍の貫錄を示した

八紘一宇とエスペラント(下)
平田勳氏講話要旨

大正十二年頃、皇室に對して或る反逆を企てた大逆事件の犯人、無政府主義者朴烈こと朴準植は死刑の宣告を受けたのでありますが、恩典に浴して無期徒刑者として今なほ刑務所につとめてをります、彼は狂暴で、永い間、關係官憲をてこずらしてゐたのでありますが、遂に日本 皇室の御仁愛に目覺め、轉向して、悲願上申書を書きました、その第一節に日韓合併觀を認してをります、即ち

大日本帝國 天皇は亡國の民たる我々を騙つて敢へて奴隷とせず、搾取の對象とせず、飲食物とせずして、本來の日本臣民と同じく、あまねく御仁愛を垂れさせ給ひ、これを 陛下の赤子となし、永く一體一心となつて、倶に福祉を享け、無窮なる天業の恢弘を扶翼せんことを許し、且つ望ませ給ふのであります、更に 天皇は獨り朝鮮のみならず滿洲、支那、否、全亞細亞の守護者であり、世界平和の柱石として大理想を世界に示させ給ふのでありますかゝる 天皇を上にいたゞき、朝鮮とその人種的系統および文化的傳統を同じくする日本帝國に朝鮮が合併されたことは、他の如何なる國家に合併される事よりも、朝鮮にとつて眞に幸福であり、又欣ぶべきことであると申さなければなりません、こゝに日韓合併の眞の意義を見出すのであります、云々

日本民族でない人々が轉向する意義はこゝにあるのであります、日本民族の持つ理想の世界性が、彼等をして轉向の據點を見出させるのであります、この日本民族の理想、日本精神の世界性、これが八紘一宇の精神であります

共産主義はインターナショナリズムであります、八紘一宇の精神もまたインターナショナリズムであり、エスペラントの運動も一つのインターナショナリズムであると考へられます人民戰線も、自由主義も、何れもインターナショナリズムであります、日本人の中にかゝる主義に共鳴するものが多く出たといふことは、畢竟するに日本民族が生れながらにして正しいインタナショナリズム即ち八紘一宇の精神をもつてゐるからであると考へます、そして八紘一宇の精神、これこそが眞のインターナショナリズムであります。これが他民族をも轉向させ、滿洲國を建國させ、東亞新秩序の建設に協力させ、東洋の諸民族を惹きつけてゐる理由であります、日本精神からこのインターナショナリズムを引き去つたならば、單なるショビニズムであります、ショビニズムは世界的使命、指導性を擔ひ得ません、私はこれらの思想運動者たちによつて八紘一宇の御精神の具體性を知らされたのであります、其後P・E・Uの運動に關係してをられた、本日もこの會合に御臨席の石川君の御紹介で日本エスペラント學會とも交渉を持つやうになり、エスペラント精神は八紘一宇の精神と一致するとの認識が得られ、日本のエスペランチストの使命をも理解出來ましたので、各方面のエスペランチストと御交際する事になり、新京でもこの懇談會に出席させて頂くやう因緣になつたのであります

日本においては、たゞ八紘一宇の精神といふも、その運動が、まだ單なる理想であり一つの觀念でありまして、まだ足が地に着いてゐないといふ氣がしてゐましたが、滿洲に來まして、初めて本當に八紘一宇の精神が實踐されてゐるといふことを痛感いたしました

台灣人、朝鮮人を轉向させたのが八紘一宇の精神ならば滿洲國における滿洲人、蒙古人、漢人、エミグラントの人たちその他に、この八紘一宇の精神を徹底させたならば日本 皇室の御稜威を心から仰ぐ時がやがて來るのではあるまいかと思ひますこれを知らせるのが日本人の使命でありませう、而して滿洲國の建國精神は又滿洲國の建國精神でもあります、而して滿洲國の建國精神の中最も重要な意義を持つてゐる民族協和の具現實行上障碍をなしてゐるもので直接生活上その必要を感じてゐる形式上の問題として、言語の問題、お互ひに言葉が通じないといふことは大きな問題ではないかと思ひます、どうしてこれを取除くか、この根本問題を解決する使命がエスペラントにありはしないか、この國語の問題、言語の問題を解決することは、民族協和の國內における運動の一つとして重大であります

なほまた日本精神、八紘一宇の精神は滿洲、支那だけでなく、全世界に宣布さるべきものであります、從て滿洲の內部だけにとゞまつてゐてはその眞意義は發揮されず、これは外部へ、國外へ宣布していよゝ輝しくなるものであります、滿洲におけるその實踐的事實を、他に、國外に、知らせることが必要であります、これは世界語即ち國際補助語であるエスペラントが、その持つ役割上、その本質上、最も有効適切であります、この點がエスペラントの持つ更に重大な使命であります、このことのためにこそ、皆さんはエスペラントを研究してをられると考へます、私としましても、滿洲國のため、日本のため、東洋はたまた世界民族のためにも、誠に欣しいことでありまして、私もこの意味において皆さんに敬意を表したいと思ひ、自分はエスペランチストでもありませぬのに、臆面もなく、この意義ある會合に出席致しまして、拙い意を申述べ、御耳を汚した次第であります(終)

恐るべき黑熱病の 媒介體新發見
石井博士の研究成る

【東京國通】支那大陸の恐るべき傳染病カラザール(黑熱病)の媒介體に新種のあることが、この程傳染病研究所の石井信太郎博士によつて發見され興亞の傳染病豫防資料に輝やかしい一頁を記錄した、同博士は昭和十二年五月小山田博士を隊長とする大陸醫學調査隊に參加し隴海線沿線を中心に揚子江北岸から滿洲にかけて風土病研究に着手したその後支那事變勃發のため一先づ歸國更に昨年四月から約一ケ年間に亘り北支一帶の流行地を踏破して委しく調査、去る二月歸京以來傳研研究室で沒頭してきた實驗が實つてこの金字塔となつたものでカラザールに罹ると卅九度位の高熱が續き次第に衰弱して脾臟や肝臟を冒され遂にその九十パーセントは死亡するといふ恐るべき傳染病であるが、今までサンバイといふ蚊の一種や南京虫等の吸血虫が媒介すると考へられてゐたものゝ石井博士の研究によつて意外にも大陸に充滿する蝿によつても傳播されるといふ新事實が發見されたのである、この蝿は肉蝿と稱する普通の蝿でこれが患者の排泄物に止つて病源虫を撒散らしまた呑みこんで方々へ排泄するもので、その上病源虫は蝿の體內で優に三日間は生延るといふのであるから、この傳播に勝ることと數倍とされてゐる、この新發見によつて從來のカラザール豫防法は根底から覆へされ新しい防疫方策が樹てられることになつた

石井博士談 カラザールは東洋では印度と北支に限る風土病でこの撲滅は大陸工作にどうしても必要なのだがこれだけの傳染力があるからには唯蚊が刺すだけではあるまいと思つて研究したが未だ外國でも知られて居ないことだが蝿も立派に傳播してゐることが判つた、これによつて防疫方策が樹てられねばなるまい

けふの番組

ラヂオ
[M・T・C・Y 新京放送局 廿四日【火曜日】]

―朝―

七、〇〇(新京)建國體操
七、一八(大連)入港船のお知らせ
七、二〇(新京)ニュース
七、三〇(大連)中等滿洲語講座 幸勉
七、五五(大連)朝の音樂(レコード)管絃樂「ブッチーニ歌劇幻想曲」ベルリン交響管絃樂團
八、二〇(新京)氣象通報
八、五〇(新京)建國體操
九、〇五(東京)經濟市況
九、三〇(東京)經濟市況
一〇、〇〇(大連)經濟市況
一〇、〇五(新京)幼兒の時間「オハナシ」富田光子
一〇、二〇(大連)婦人の時間「スフの使ひ方」谷口田鶴
一〇、四五(哈爾濱)家庭メモ

―晝―

一〇、五〇(哈爾濱)料理獻立
一一、三五(大連)經濟市況
一一、四〇(東京)經濟市況
一一、五九(東京)時報
〇、〇一(新京)晝の演藝(レコード)ヴォルガの船唄(德山璉)旅愁(四家文子)デイアボロの歌(德山璉)黑い眼(德山璉)故鄕を離るゝ歌(日本ビクター女聲合唱團)いとしきマリア(小池壽子)メリーウイドー・ワルツ(江戶川蘭子)アイ・アイ・アイ(藤原義江)
〇、三〇(東、新)ニュース
一、〇〇(大連)經濟市況
二、一〇(大連)經濟市況
三、二〇(東京)經濟市況
四、〇〇(東、新)ニュース(新京)氣象通報
四、四〇(大連)經濟京況
五、二〇(奉天)ニュース「鮮語」

―夜―

(奉天)演藝「鮮語」
六、〇〇(東京)子供の時間「燈火の歷史」重廣
六、二〇(東京)コドモの新聞
六、二五(哈爾濱)初等ロシア語講座 櫻木新吾
七、〇〇(東新)ニュース(新京)職業紹介、告知事項、今晩の番組
七、三〇(新京)歌唱指導「滿洲體育の歌」指導東山榮一、新京放送合唱團男聲部伴奏CYアンサンブル
七、四〇(大連)講演 石炭節約講座「醫者の立場から」醫學博士 遠藤繁清
八、〇〇(奉天)長唄=奉天記念會館より中繼=土蜘 唄 市松・他、三味線 小吉・他、鳴物 庭子・他
八、三〇(東京)防空讀本「監視・通信・警報傳達」
八、四〇(東京)青年の時間「現下青年の動向に就いて」陸軍中將 中村明人
九、〇〇(東京)ラヂオ風景「勇馬進軍譜」(出淳作)三田健・他、伴奏東京放送管絃樂團、指揮久岡幸一郎
九、三九(東京)時報、ニュース、ニュース解說(新京)ニュース、氣象通報、告知事項、明日の番組
一〇、三〇(新京)今日のニュース
一〇、四〇(哈爾濱)北滿の時間「露語」

ラヂオの御用は 東京無線

新刊紹介

△現代 十一月號

◇「現代」十一月號は、讀書季節に際會して、異常な張り切り方を示してゐるのが注目される。◇まづ「歐洲問題大特輯」に於てソビエト通布施勝治氏に「戰亂歐洲の動き」を詳說させてゐる他、大江專一氏の「列強將星の列傳」外人記者の「首都ワルソー脫出記」を配したのが、相當の讀應へあるものとなつてゐる。◇第一課に活躍する宣撫班長の現地座談會は、一寸目先も變つてゐるし、現地の認識を助ける讀物として各方面に推賞したい。◇どの雜誌にも流行覽のやうになつた王兆銘をこゝでは軍部の支那通、新聞社の俊鋭等を集め夫々に多角的に各方面からの觀察を發表させてゐるがこれは成功した扱ひ方だといへる◇この雜誌の評判物として、相當知られて來た讀切小說の傑作篇特輯は今回は十二篇、その中には鷲尾雨工の「城井の千代姫」及び和田傳の農民文學「はらから」などもある

バー 豐樂 豐樂路四ノ二 電2―六三一

工場で…能率をあげたい……頑張りを効かせたい

こんな場合ビタミンB複合體がその素晴らしい効果を讃へられます

日本人の働く力 は日常食物の七―八割を占める米飯から供給されると言つても過言ではありません。然し米飯を多量に攝つたから、それでエネルギーの供給を果し得たと速斷してはならないのです。……汽罐にいくら石炭を詰め込んだところで、石炭そのものが完全燃燒しない限り一〇〇%の火力をあげ得ないと同一です。

米飯を完全燃燒 してエネルギー化する……そのためにぜひ必要な觸媒がビタミンB複合體です。即ち米飯だけを多量に食べてもその量に比例してBの補給を工夫しない限り、折角食べた米飯も體內で徒らに燻るだけで完全にエネルギー化されません。體力を弱め仕事に頑張りがきかなくなるのです。

最近……大會社、大工場に於て酵母劑エビオス錠を採用される理由は、この錠劑がB複合體を天然物中で最も濃厚に含有し、米飯に併用するだけで能率向上の目的を最も効果的に果し得るからであります。

エビオス錠

馬越藥學博士創製 楠谷農學博士監製

三〇〇錠…一圓六十錢
一〇〇〇錠…四圓八十錢
粉末もあり

エビス・アサヒ・サッポロ・ユニオン麥酒醸造元 大日本麥酒株式會社
東京市日本橋區本町二丁目 株式會社 田邊元三郎商店
大阪市東區道修町三丁目 株式會社 田邊五兵衞商店

EB 80

學藝

戲曲　日出（五四）

曹禺作　大内隆雄譯

（左からゆつくりと小翠が出て來る。）

小娘　（以前とは隨分違つてゐる、氣は荒く、のろ〳〵動き、だまり込んでゐる）死ぬなら死ぬでいゝわ、どうせそんな運命です。

翠　（驚異して）おや、小翠どうしたんだね？

小順子　小翠の言葉の…調子が變つて來たわ、もう黑三は怕くないの？

小娘　（涙を擦り）私この三日間隨分苦しんだわ、恐がつてゐたつて何にもなりはしないわ！

（小娘の氣持は變つてゐる彼女は藍色の布上衣、黑い褌子をつけてゐる、數日前の古い服は誰かに剝ぎ去られたのであらう。以前には彼等の顏には子供つぽいものがあり、それがふさぎ込んだ表情で蔽はれてゐた。今や彼女は一個の成年の女のやうに見える。）

小順子　お前つて娘も意固地な所があるね、商賣は放つたらかして一日中泣いてゐる。娘のくせに白粉もつけねば紅もつけない…お前、それぢや好い客がつきはしないよ。

小娘　（角卓の傍に坐る、俯向いて服の裾をいぢる、相手に構はず。）

翠　（小順子に向ひ）その娘に構はないでお置き、その娘は生れつきさうなのさ、何ぺん言つて聞かせたつて無駄だよ。何にもなりやしないよ。

（小順子は水壺を持つて左の戸から退場する、間）

小娘・黑三がもうやつて來るんでせう？

翠　來なけりやいゝと思つてるの？お前に言ふけどね、お前此處に來てもう三日になるでせう、それなのに一日だつてお客は取らずさ、黑三はそのまゝにして置きはしないよ。お前、大きなホテルから引越して來たなんて思つちやいけないよ、お客人ぢやないんだよ。こゝに來たら、こゝの規則に從はなきや駄目さ。今日だつてちつとも商賣はせず、それぢやあの黑三の奴が許して置きはしないよ。

小娘　でもひどい目に遭ふんだつて限りがあると思ふわ

翠　限りがあるつて？駄目だよ、私達は何も仲好しの姉妹とは違ふよ、あつちからこつちと流れ歩いてさ、まあお前が此處に三日ゐたつての縁は縁だがね、私は何もお前をたゞ養つてやるつてわけにも行かないしさ私だつて昔や第一流の賣れつ妓だつたよ、千やそこらの金もあつたよ、しかし年を取つちやもう駄目、こんな所に落ちて來てさ、辛くたつてどう仕様もありはしない、もう此處に來たら理窟も何もありはしないんだよ、ふん、お客さまの言ひなりになつてさ、蒲團を敷けつて言はれりや蒲團を敷いて〇子を脫ぐ、あつち向けつて言はれりやあつちを向く、もう面子も何もありはしないのさ。

小娘　（又泣からとして）でも…でも…

翠　でも何だね？男には一人だつていゝ人間なんかゐはしないんだ。此處にやつて來るのはみんながみんな色を目あてなんだからね、色んなこと言つて、騷いで、笑つて、金のある人達がいゝことをして歸つて行く、でもこつちの氣持なんてことは誰も考へてくれはしない、夜半なんかに考へるよこれでも兩親はあつたのにつてね、子供の時は可愛がられたものだつたのにとね、大きくなりや子供も作らうし、家に納まつてゐようものを、みな人間ぢやないかこつちが何も悪いんぢやない、こんな商賣を好きこのんでやつちやゐない……（俯向き落淚する）

……創作……　天井（一）

鮎川若彦

どたり、音たて、寢てゐる桂吉の布團の上に落ちたものがあつた。スキッチを入れてみると天井の土だ。

「良く降りやがつたからな」

獨り言を言ひなからじつと天井をみつめてゐるゝ

「小川さん、小川さん、何の音なの今のは」

と女の聲

「天井ですよ、天井が落ちて來たんです」

「まあ　天井が……」

驚ろいた樣な聲

「けがはなかつた？」

「うん死にはしなかつたけどね、布團もなにも全くだいなしだ。」

「さう、どれ　どれ」

「ほんとに早う來てみて下さい、實際困つた家だわい」

「大家さんすこしも修繕なんかゝまつてくれないんだから金とるばかりで」

活花の師匠さんの表看板で通稱「花屋さん」の高木初子さんがのぞいてみると

「まあ、ふとんもたゝみも……ひどいわね、あれ〳〵まだ水が流れ落ちるぢやないの」

と思はず驚ろきのかなぎり聲をあげさせずにはおかないありさまであつた。

「まだもりやがるな」

「さう、あのすみね、ほらあれもやがて落ちるわ、けんのん〳〵」

「どうするかな」

「どうのかうのといつたつてどうも今夜出來ないんですから、このまゝにして、ふとんだけ、そこの薪の上にでもおきなさいな」

「ほんとにひどい」

桂吉は、から言ひながら、ひそかに耳たぶまで興奮した血の逆流であつくなつて來るのを感じた。

「さあさ、こんな部屋ではねられませんから、せまいですけど、私んとこへいきませう」

桂吉にはから言はれることがわかつて居た、期待もして居た。返事もせずにドアーにかぎを下すと、花屋さんのあとにしたがつた。髮油の香がぷんとむせる樣だつた。

「何時」

「まだはやいのよ、十一時ぢやないの……」

「ねぼうはね、夜中の樣な氣がして…」

「あまりあなたが、はやくおやすみになるからよ……」

ちらと妖しい流し目で笑ひかけた。髮をあらつたらしいあぶらつ氣の新しい彼女の頭が、妙に彼女を娘ぽくして、まるで二十すぎの娘の樣にもみえるが、丙午だと言ふから三十四になるのだつたと桂吉は思つた。

「ぢや寢みませうか」

彼女は、押入れからふとんを出して、手早くしいてくれた。部屋が、せまいので二枚のふとんが、重り合はんばかりに並べて敷かれた。こんなにしてあのガス會社の禿頭の重役と寢るのかと、思ふと、ほろにがい、しつとの樣なこゝろが涌いて來るのだつた。

「何考へてるの、故鄕の奥さんの事」

「さうでもないけど」

「だつたらなに？」

「言はぬ方がいゝな」

「妙な人ね、言つてもいゝぢやないの」

「誰が」

「言つたら怒るもの」

「あなたがね……なぐられるとこわいから」

「わたし何言はれたつて驚ろきも怒りもしないわ、どうせ…」

と言ひさす

「いへないことなんです、僕僕！」

「妙ね、ぢやもうきかないわ寢みませうね、電燈つけてねますの」

「御隨意に」

「ぢや消しますよ」

バチリと音がすると青いカーテンを通して月の光がさしこんで來た。いつの間にか明るい月が出てゐた。

「う一ん」

とやゝあつて、ねがへりうつて桂吉の方へ顏をむけるとばたり、女のうでがふとんの上へのびて來た。そしてじつとうごかない。それは意識してゐるのかわからなかつたが。そのまゝ桂吉はしばらくわざとらしい呼吸をした。そして自分もまたねたものがする樣に、のびて來た、彼女の手の上にそつと手をかさねた。しかし彼女の手はうごかない。

桂吉が指をわづかにまげると、彼女の指もわづかにからんで來た。身體がぽつと暖くなつて來た、心臟が音たてたとその時である。

「おい、居るかい」

さう言つて戸口で小さく呼ぶ聲がして、ことことと指先で硝子戸をたゝくのだつた。

「は、あ、ガス會社氏だな」

桂吉はさう思つて、急に指を握つてぐつと彼女の手をひいてみた、と彼女の手が默つて居れと言ふのであらう、桂吉の掌を强く押へかへした。

「どんどんどん」「おい、こらおい」

やゝ大きい聲でまた呼んだ

「るすかな」

佳作

古丁「王小爺の小指」（『滿洲行政』十月號）

これは以前は原文で讀んだことがあるのだが、こゝに揭げられたのは原作者自身による日譯である。古丁氏が立派な日本文を書くことが知られる。

これには賭博狂の若旦那が描かれてゐる。ちよつとバルザックやドストエフスキーの或るものを思はすやうな作風である。滿洲に住む舊い方の側の人物の抉揚として見るべきであらう。よくまとまつた一作と言ふことが出來る

（御垣衛士）

（新短歌）いのちのたより

西谷正夫

幾日もつゞられる
氷雨の日記である
こよひもしみ〴〵ときみに思ひはかよへ

〇

音もなくしみる生活の感傷である
きのふまでの幸福を思ひだすのではないが
あゝこのたよりさへ哀話に瀕いてゐる

〇

理解されない思想が
このやうにまでさげすまれるのである
多に近い光がしづかに翳つてゐる

〇

さゝやかに生きるのはなんたうれしいことだらうか
幸福ではないこのくらしにも
生活の身構へだけはちらと花を見せてゐるのです

〇

つゝましい反省もないこの幾日
あゝしみ〴〵ときみのたよりのみ
なつかしく

〇

强ひられる脈搏の音も亂れるのである
戀もせずに朽ちる男に
都市の血液は貧しすぎるか

〇

するどすぎる凝視である
この少女の淋しげな瞳にさへ
あわたゞしい日ぐれがある

〇

生きさえすへもなく昏れる一日である
わだかまりのないくらしにも
凝念とゐる

〇

はてもなくよぎるは
こはゞつたあのときのあのひとの表情
忘却することは幸福なのでせうか

〇

あらあらしいいきづきである
けふからのおまへの生活である
累ねられた生命の哀歡よ

—六、一〇、一六—

滿プン放送室

歌とす・ムライ・新京へやつて來た管見恒夫、飯田心美それにひよつくり一緒になつた伏見晃の面々▼一席の宴に李香蘭と一緒になり「東京へはいつ來ます」「遊びにいらつしやい、お茶ぐらゐおごります」と仲々の打ち込み方▲する内に歌を所望されて李香蘭のうたつたのが「惚れちやいけない他國の人に」つて奴、鋳々たる批評家脚本家連もこの歌であつさりやつけられた貌だつたとか……

書架

本欄紹介希望の新刊は本社編輯局宛一部御送附相成度し（係）

△滿洲行政（十月號）「滿洲貿易の特異性について」菊地華南「安東工業地帶の研究」高見成「滿洲に於ける明年度の米穀需給關係」田鄕虎雄「このごろ思ふことなど」船越巧「支那事變の思想的意義と支那民族主義の問題」鈴木良徳「指導民族と主體民族」金久保雅「滿洲新狀勢の發生と滿洲經濟の動向」吉野治夫「名付け親」小說「疑畫作」大内隆雄譯「雁は南へ」古丁「王小爺の小指」北村謙次郎「早春」横田文子「美しき日」等を盛つた特輯號（滿洲行政學會三十錢）

△大空（九月號）伊木貞雄「飛行協會創立當時を語る」櫻田善吉「滿洲の特異性に就て」その他（新京、滿洲飛行協會、二十五錢）

△滿洲經濟情報（十月號）「歐洲動亂と滿洲國產業並に經濟界」「特殊會社の設立」「滿洲特產專管公社の設立」「日本海經濟聯盟總會」等（日滿實業協會支部十五錢）

防寒洋品　各種品揃

メリヤス卸問屋　洋品雜貨

Ⓣ岡田洋行

新京東二条通四九　電話③五五八五番

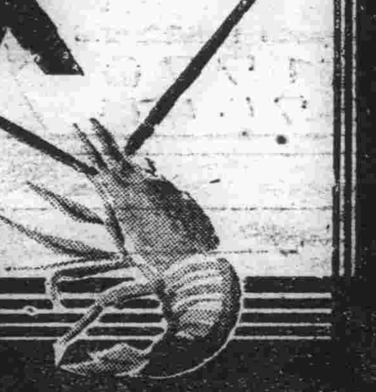

時節向き　博多式水色天　天婦ら　福天

銀座新道　電③三六六〇三

惡疫流行の秋

先づ御台所用品を清潔にしませう！

衛生的で使用至つて簡便なる

アカシヤ磨石鹼で

大連　奉天　萬玉洋行

御寒さの御支度は!!

確に安い金泰で

婦人外套陳列　銀キツネ陳列
子供外套陳列　紅キツネ陳列
帽子手袋陳列　赤キツネ陳列
防寒草履陳列　カワウソ陳列

＝富豊品用寒防他其＝

百貨　金泰

電話代表③一一六六

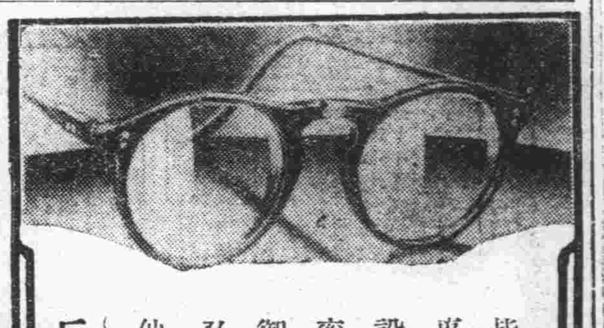

皆樣眼鏡の調子は如何ですか？
事務を執るにも勉强するにも大陸建設に鍬を振ふも目に異常あつては能率增進を妨げます、當店に眼鏡全般御相談下さい詳しく御說明申上ます
又双眼鏡、望遠鏡、磁石、擴大鏡其他種々取揃へて御座ゐます

兵隊さん五分割引致します

市立病院眼科御指定

岡田眼鏡店

新京吉野町二　電③二四三八

滿洲興業銀行

本店　新京大同大街

市内支店（南廣場支店　電話代表③三六一六番　大馬路出張所　電話代表②六五二〇）

代表電話②四五一一

支店、出張所所在地
滿洲・通遼・吉林・安東・鐵嶺・公主嶺・四平街・西安・錦州・承德・奉天・遼陽・鞍山・海城・營口・阜新・本溪湖・撫順・山城鎮・朝陽鎮・哈爾濱・齊々哈爾・海拉爾・牡丹江・圖們・龍井・白城子・大連・旅順 他

營業種目
普通銀行業務　公債證券引受　中小金融　共同融資　貯蓄預金　信託業務

體力の補ひに

働くことは體力の消費です——この補ひは榮養がつけます。だから多忙な時、働いて疲れた時には、それだけよい榮養を充分に補給して體力の補ひをつける必要がある譯です。

榮養の補給が充分でないと過勞が深刻に全身に影響して、衰弱し、抵抗力が衰へ、健康を損じ、これからは風邪をひき易くなり、又その他の不慮の病に犯され勝ちです。

毎日二球

榮養の中でもヴィタミンAとDは、全身の新陳代謝を旺盛にし體力抵抗力を増進する榮養であるので、多忙な人—疲れる人—虚弱者の榮養として優良なものと認められて居ります。ヴィタミンAとDの補給には「理研ヴィタミン」を毎日二球づゝ（朝夕一球づゝでも毎朝二球でもよろしい）服用して居れば充分で、健康と體力が保護されます。

信頼される 理研のヴィタミンA・D

理研ヴィタミンは肝油から魚油や不純物を除いた純ヴィタミンA・D劑で、毎球七七〇〇國際單位——ちやうど鷄卵廿五個分のヴィタミンAとヴィタミンDを含んで居ります。無味無臭のグロビユール球に包み、逃げ易いヴィタミンの効力を完全に保護した製品です。

服みよい グロビユール球 七七〇〇國際單位
四〇球…二圓
一〇〇球…五圓

婦人小供用小粒 三九〇〇國際單位
五〇球…一圓三〇錢
一〇〇球…二圓五〇錢
藥店にあり

理化學研究所製品

帝國學士院賞受領　日本化學會櫻井賞受領

理研ヴィタミン

株式會社 玉置商店
東京日本橋本町
大阪東區瓦町
振替東京七二番

精力の源

エネルギー

新しい血液を全身に波打たせ、鐵の健康を築き上げてどんな困難も物ともせず突破する特急のやうな、意力と體力を鍛へるブルトーゼ

貧血諸症、虚弱、腺病質、過勞、神經衰弱、發育期小兒、胃腸病、肺病、喘息、肋膜炎、皮膚病等

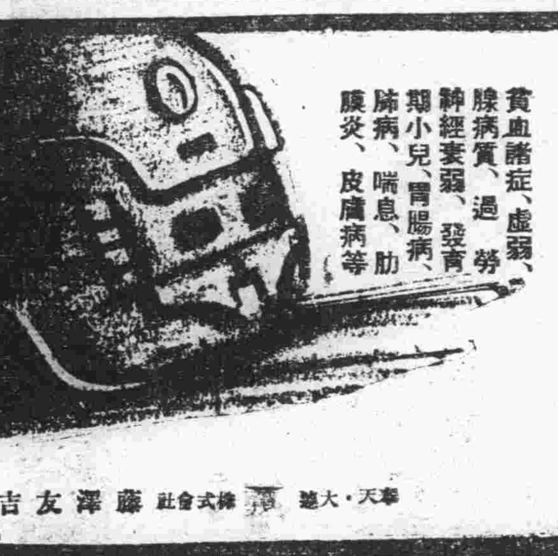

補血強壯 ブルトーゼ

造血アウトホルモン
各大學病院指定

B-05

ブルトーゼ
アルゼンブルトーゼ
ヨードブルトーゼ
キナブルトーゼ
グアヤコールブルトーゼ
ネオブルトーゼ錠

富士山牌

奉天・大連　株式會社藤澤友吉商店支店　天津・上海

合資會社三徳商事

工事
一般製罐工事並諸機械
冷煖房換氣衛生給排水
裝置工事鑄物設計施工

販賣
工事並工作機械
耐火煉瓦及粘土
電氣配線用碍子
一般建築材料

營業所　新京特別市清明街二〇六号地　電話(2)3177番
工場　新京鉄道北高砂町八丁目四番地　電話(3)2744番

胃腸疼痛に

これからは…まづ胃腸を丈夫にし、榮養の充實を圖り病菌に對する抵抗力の強化を計ることが最も肝要。

仁丹は胃腸の機能を健全にする一方、強力なる殺菌作用を有し、腸内に侵入する各種の危險なる病菌を掃滅解毒するから

季節變りの衛生には
仁丹の常用が
第一の要素！

仁丹

主効
口中殺菌
頭痛解消
胃腸强化
疲勞恢復
惡疫豫防

銀粒仁丹

博物館の夕べ
あす滿鐵西廣場俱樂部で

アカデミズムの殿堂から一般大衆への博物教育の一端として國立中央博物館では廿五日午後七時から西廣場滿鐵社員俱樂部において「第四回博物館の夕」を開催、番組は左の通りで一般の來聽を歡迎してゐる

(第一部音樂)△序曲フィガロの結婚(モツアルト曲)△組曲「アルルの女」より第一幕の前奏曲(ビゼー曲)△歌劇「フイガロの結婚」よりスザンナの詠唱、ケルビーノの宣敍調と抒情調(モツアルト曲)△第一組曲歌劇「カルメン」よりプレリユード、アラゴネーズ、インターメッツオ、アランゴンの龍騎兵、トレアドーレ(ビゼー曲)新京交響樂團、指揮大塚淳氏、ソプラノ吉田牧江孃、(第二部科學講演)「化石と人生」一學藝官二井内勝治氏△「生物の智慧」學藝官尊田是氏(第三部文化映畫)滿鐵映畫製作所作品「草原バルガ」△「曠原兒」

ネオン街からも 街頭宣傳繰出し
けふ防火週間第二日

多彩な行事に幕を上げた首都警察廳、新京消防後援會共同主催の〃防火宣傳週間〃は第一日早くも全市を防火一色に塗りつぶしたが、各警察署ごとに本期間中では家庭に於ける火氣取扱場所の調査指導に重點を置き一段の徹底を期してをり成果を期待されてゐる第二日目廿四日は午前十時から寶山百貨店に於て消防出動、救助作業を實施するほか正午からネオン街、花街の麗人群約百名が應援として街頭に繰り出し防火宣傳マッチを配布行人に呼びかけることゝなり人氣を呼んでゐる【寫眞は第一日防火宣傳市中デモ】

南北滿對抗足球

大滿洲帝國足球協會では南滿代表足球チームを招聘し來る廿九日新京に於て新京代表チームと一戰を交へるため準備を進めてゐるが南滿代表は大連、奉天混合であり、新京代表も北滿を代表するものであるから事實上南北決戰となることになる譯である、新京代表軍顏觸れは次の如く內定した

FW=敎義達、李萬年、根來正義、金矢武、朱秉暐、朴突△HB=金基命、吉田義臣、田村三郎、王壽先△GFB=李國瑞、洪正德△GK=川本久三郎、王國章

山田書伯個展

東都白日會審査員の位置にある山田說義畫伯は今夏滿洲の風物を慕つて來滿ノモンハン事件にも從軍し決死的のスケッチも交へて作品三十五點の個展を二十五日から二十七日まで三中井百貨店五階で開催することになつた、同畫伯は時東都畫壇の中堅作家であり特に靜物に異彩を放つてゐる

佐藤調査役農林省に返咲き

滿洲糧穀統制に當つてその樞機に參劃し糧穀會社設立當初より同社の調査役となつて鋭意同社の機構整備につとめてゐた佐藤續氏は今回農林省に復歸を命ぜられ二十六日新京發農林省米穀局の農林技師として本省に歸り行く事となつたが、同氏は復歸に際して左の如く語つた

あしかけ一年滿洲の糧穀を統制して日滿の米穀統制に自分の殘した役割は微々たるものであつたが大體糧穀統制の基礎が確立された事は非常に喜ばしい、今後は今まで買ふ立場にあつた日本の米を逆に送出す立場に立つ事となつたが、日滿一體の見地から滿洲に對しては出來るだけ努力したいと思つてゐる

日本人にも混食
糧穀會社支店長會議で討議

滿洲糧穀會社では二十三日午前十時より同社會議室に於て各支店出張所長等二十四名出席の下に主要糧穀統制その他包米、高粱の統制實施に伴ふ買付、保管、輸送、配給等に關する支店長會議を開催したが、二十四日も續行される、同會議に於ける主要協議事項は左の如し

一、主要糧穀統制要綱說明
一、公定價格算定についての指示事項
一、包米、高粱の統制實施に關する指示事項
一、精白高粱に對する指示事項
一、精白粟に對する指示事項

なほ精白粟及高粱については米穀需給の見地からこれが米食代用品として一般日本人にも混食を奬勵されるものと見られるが右精白高粱、粟については近くこれが組合を結成しその需給の圓滑が考慮せられる事となつてゐる

二宮鮮拓總裁

二宮鮮滿拓殖總裁は二十五日のぞみで京城に向ひ總督府と事務打合せの後三十日歸京の豫定

廣東治安維持會 呂治安處長來京

東亞新秩序建設進展狀況視察のため過般日本を訪問した廣東治安維持會副委員長兼治安處長呂春榮氏ほか三名は廿三日朝入京、午前十一時國務院に張國務總理を訪問來滿の挨拶を述べた、一行は新京に三日間滯在し各方面視察の上哈爾濱、奉天、大連等の各都市を視察した上歸國する豫定

・新任新京稅關長挨拶・ 新京稅關長に着任した今里準三氏は二十三日挨拶に來社した

・朴選手の繩飛び公開・ 長春座では二十四日スポーツアトラクションとして繩飛びの選手權保持者朴股變氏の繩飛を公開する

滿化事業懇談會

去る十月十日の臨時總會に於いて滿洲化學工業會社々長に就任した貝瀨謹吾氏は二十五日午後六時半ヤマトホテルに關係者の出席を求め同社事業に關し懇談を遂げることになつた

滿人料理店組合恤兵慰問

新京頭道溝滿人料理店組合では滿ソ國境戰に或は國內治安に奮戰不幸敵彈にたほれ恤兵院に加療中の勇士を慰問すべく廿三日午後二時恤兵院を訪問、煙草、菓子等の慰問品を送つた、尙廿餘名の藝者連は、踊、清唱を立ち續けに二時間の熱演をふるつて心からなる慰問を行つた、同組合ではこの催をこれから毎月一回慰問演藝として恤兵院を訪問することゝなつてゐる

甘粕正彥氏
滿映理事長に就任

滿映理事長金璧東氏は豫て病氣のため勇退したき意向を有してゐたが、後事を託すべき人物として滿洲政界の惑星甘粕正彥氏に白羽の矢を立て同氏の快諾を得たので近く株主總會を經て自らは相談役に就任、甘粕氏は理事長として躍進する滿洲映畫國策の重要任務を双肩に擔ふことゝなつた

甘粕氏の滿映入りは南嶺スタヂオ完成と共に愈々國策映畫會社としての重要性を深滑する滿映の立場並に全滿映畫常設館、內地映畫會社との緊密なる連繫協調が直面せる重要問題となりその結果が甘粕理事長の如き大物主義となつて現れたもので

甘粕氏の理事長就任を指して會て協和會總務部長當時の如く內部改革乃至肅正に專心するとなす巷間の噂は當らざるものと見られ、一般業務乃至製作部門については主として林常務理事、根岸製作部長の手腕に一任し新理事長の方向は主として對外關係における滿映の社格水準の向上におかれるものと見られる【寫眞は甘粕正彥氏】

訂正

本紙二十四日附夕刊新京號飛ぶの標題記事中プラセコ一〇機とあるは一機の誤植につき訂正

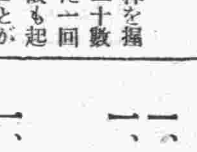

操縱桿を握つて二十數年未だ一回の事故も起したことがないといふ超人的名パイロット都築德三郎氏の名は航空界では誰知らぬ者ないばかりでなく滿航の至寶的存在として重きをなしてゐる▼同氏今日の技倆は何に因るかは云ふまでもなく一に細心の注意の一語につきるその都築さんグライダー競技會の講評に一段と聲をはげまして、曰く▼今日の競技會を觀るに競技前に自分の生命を托する愛機を點檢した者は一人もなかつた、それでどうして將來飛行機乘りになれるか……と嚴かに戒めた▼この言葉は百萬の聲言以上の名言として聞いて貰ひたい向が澤山あつた

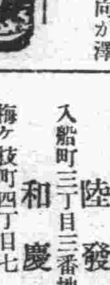

けふの天氣　西の風後南東の風晴後曇
きのふの氣溫　最高一一度五　最低一度一

吳服店裁縫所に告

東京和服師御入用の方は本月廿七日迄至急左記の所に申込下され度
新京東朝陽路百濉胡同二〇六
小久保麗

低溫生活はこれから…… 派手に焚く可らず
採煖期に入つても 石炭節約は續行
廿六日から三十日まで 炭節強調週間

あと二日間で煖房が焚ける!!初冬以來の節炭運動は官民一致良く頑張り豫期以上の好成績を收めて來たがこれに鑑み協和會首都本部及び新京特別市公署では更に採煖期に入つても石炭節約を續行すべく種々關係者協議の結果、新京煤煙防止委員會、新京衞生工業會、電業、滿洲瓦斯、日滿商事等の後援を以つて採煖期に於ける石炭其他燃料消費合理化と低溫生活の實行を期す目的を以て第一回石炭節約強調週間を擧行する事になつた、全市民百尺竿頭更に歩を進めて同運動への協力が要望されてゐる、尙同週間の期間は十月廿六日より十月卅日迄の五日間で同運動を市民に徹底せしむべく次の如き催しを同週間內に行ふ

關係機關を總動員 實地指導を始め講演映畫會等……

▽第一日(二十六日)一、懸垂幕の掲揚、ポスター、ビラの配布 二、「冬の生活を語る」座談會(新京友會員を中心として) 三、實地巡回指導班開始(日滿商事燃燒指導班擔當、週間中繼續)

▽第二日(二十七日)一、日人汽罐士を中心とする講演と映畫の會 於協和會館午後一時より(講演)「汽罐士に對する希望」元朝鮮鐵道局技師滿鐵囑託 佐瀨武雄氏(映畫)日滿商事株式會社製作「汽罐の焚き方」滿工省燃料局製作「淡煙燃燒」其他 汽罐士講習會修了證授與式擧行 二、「汽罐士の立場から」の座談會 於中銀俱樂部午後四時より 三、ラヂオ放送、午後七時四十分石炭節約講座「技術者の立場から」大陸科學院研究官 山崎喜一郎氏 四、ラヂオ放送(午前十時二十分)「家庭の時間」第一回「石炭使ひ方のこつ」日滿商事燃燒指導班主事 堀亮三 五、日人汽罐士に對する實地指導「機械焚き指導」一午前十時より市立醫院煖房室に於て

▽第三日(二十八日)一、滿人汽罐士を中心とする講演と映畫の會 於協和會館午前十時より(講演)「煖房罐の取扱方注意」滿鐵新京工事事務所設備係主任 竹中俱夫氏「石炭はどうして燃えるか」大陸科學院研究官 山崎喜一郎氏(映畫)日滿商事株式會社製作「火爐的燃燒法」其他 二、滿人汽罐士に對する實地指導第一回「手焚き指導」午後二時より六馬路、新京新浴池に於て 三、ラヂオ放送(午前十時二十分、家庭の時間)第二回「石炭使ひ方のこつ」日滿商事株式會社燃燒指導班主事 堀亮三

▽第四日(二十九日)一、「燃燒相談所」開設(電氣、瓦斯、石炭、の節約並水道の凍結防止に關する相談に應ず)三中井横室地每日午前十時より午後五時まで

▽第五日(三十日)一、懇談會(家庭婦人を中心として)於白菊會館午後一時より 二、滿人汽罐士に對する實地指導第二回 午後二時より興安大路、瓦斯營業所に於て

▽第六日(三十一日)一、第二回懇談會(家庭婦人を中心として)午後一時より義和路、電々俱樂部に於て 二、滿人汽罐士に對する實地指導第三回午後二時より大和通、長春浴池に於て

香奠返しを國防獻金 井戸茂一氏

市內梅ヶ枝町四丁目三十番地井戸茂一氏は去る十六日長女百合子さんを亡ひ、その初七日にあたり香奠がへしを行ふ筈のところ時局柄、國防獻金を以つてこれに代へ、追善に資し度しと二十三日金百圓を本社に寄託して來たので關東

學生へ大陸認識
明治の〃佳節に〃興亞會〃結成式

對滿認識を深め大陸知識普及を目的とする學生の自主的團體「興亞會」が駐日滿洲國大使館の指導で來る十一月三日明治節の佳節をトし東京において結成式を擧行することになつた

興亞會は東京を中心とする滿洲國の在日給費生の一部を以て給費生會を組織してゐたもので自然に成長を遂げて現在は會員約二百五十名にもなつてゐる

今回これを母體として滿洲への認識助長と來滿氣運の醸成および相互協調の一石二鳥を狙つて給費生のみでなく全國的に擴大することになつたもので、大興亞會結成式を來る十一月三日東京において擧行本部を東京に、北海道、仙臺、大阪、福岡等各要地に支部を設けこの機關を恒久化すると共に年二回定時總會、月例委員會を東京に開き會員相互の連絡協調を圖り之が指導には駐日滿洲國大使館が當る筈で興亞會の費用は滿洲國工技術員協會が補助することになつてゐる、なほ十一月三日の結成式には產業部佐久間事務官が列席する豫定である

住み良い國都實現へ拍車!
文化方面の開發へ 積極的主力を注ぐ
來年度豫算に盛る 市公署の新計畫

滿洲國政府では從來やゝもすれば跛行的に重點を向けられてゐた重工業資源開發政策を調整し、綜合國力の充實を目標に文化關係諸施設の擴充を計畫してゐるが、新京特別市公署ではこの趨勢に即應し來年度より文化方面への積極的開發に主力を注ぐこととなり目下審査中の康德七年度豫算に盛ることとなつてゐるが、市財務處の方針としては

一、一般的市民生活の向上
一、教育施設を完備して國都の未就學兒童を全部收容し得るやうにする
三、郊外農村地區の開發は更に積極的に動きかけ國都の完全なる自給自足經濟を確立する
一、各區事務所を整備擴充し國都行政の合理的調整改善を圖る

の四項目を上げて居り、かけ聲だけでなく住み良い國都の實現に具體的な豫算の數字が如何に示すか、大いに注目されてゐる

實業協會新京地區評議員會

日滿實業協會では來る十一月一日午前十一時よりヤマトホテルにおいて新京地區評議員會を開催するが、更に同六日全滿評議員會を開催したるのち近く東京において開かるべき日商主催「日滿經濟提携懇談會」に提出する議案の審議を行ふことになつた

宙に迷ふ大金
氣前のいゝ債券當選金 三萬六千圓! 主待つ 取りに來なせえ

流石は大陸 大枚三萬六千圓の金が空しく滿洲興業銀行の金庫の裡に居睡り乍ら「持主は誰か?早く取りに來てくれ」と待つてゐるといふ景氣のいゝ話、滿洲興業銀行が昨年四月から賣出した有獎儲蓄債券はこれまでに四回も一千圓以下四等までの割增金の抽籤が行はれて來たが、なんと幸運なその當選者の癖に受け取りに來ない氣前のいゝのが二千百六十二本もあつて元金二萬一千六百二十圓割增金一萬四千三百圓計三萬五千九百二圓の金が宙に迷つてゐる次第、內地の債券亡者が聞いたら目を廻しさうな話だ、この金利だけでも喰くつもつて一日十五圓、これが皆保管してゐるわけ興銀の儲けとなつてゐるわけで、かうした無名の御得意様の預りものを、十年捨てゝ置いてみすみす國庫に寄納してしまふのは申わけない話だと興銀證券課ではこれ等の未拂當選番號の整理に乘り出し、愈々

此月末には 印刷發表することになつた、債券を持つて居る人は早速もう一度番號を調べて興銀の窓口に大急ぎで駈けつけて御覽なさい、なほ大口の當選番號はザッと次の通り

△一等(千圓)四五六四四(第二回)四五七八〇、三九〇七七、五二七五一(以上第三回)計四本

△二等(百圓)三三一八三、三六三〇六、四七七二三、八六八五九、二八〇三七、(以上第一回)四五八〇一、九五七一三、七一八三五、一四一六九、四三〇四八、四六二九八、六一五六九(以上第二回)九五四六、甲乙二〇一四七、五三一三五、三三八六二、七二四三七、七三六〇七、甲乙三五四九〇、三八一八一(以上第三回)三六〇四、一五〇一二〇〇九七、三九六三、四八五四五、四八五七九(以上第四回)計廿八本

右につき京口興銀證券課長は語る

勸業債券程 騷がぬ

まだ始めたばかりの上に彩票などゝ違ひ抽籤期の間が永いことや、移動が激しく內地その他の人が持つてゐるため、持つてゐても注意しない事などが原因でせう、なにしろ無記名ですから出來るだけ番號登錄をして頂くと問題はないわけです

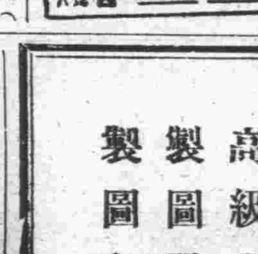

民需向煙突販賣御通知

今般民需向煙突用平浪薄板を日滿商事より割當を受けましたから御希望の御方は次の要項を御含みの上期日迄に御申込を願ひます

寸法	原料種類	價格
四寸物	三十番黑板製	一本金五十五錢也
四寸五分物	〃	一本金六十錢也
五寸物	〃	一本金八十錢也
四寸物	三十番鍍鉛引板製	一本金六十五錢也
四寸五分物	〃	一本金七十錢也
五寸物	〃	一本金九十錢也

但板の各番手製品に對しては組合にて公定價格を決定致して居ります

一、必ず自家用にして他に轉賣せざる事
一、數量に制限あるを以て申込數超過の場合は市公署及商工公會御立會の下に査定の上御斷りする場合もあります
一、申込期日十月三十日迄とす
一、申込場所は左記新京平浪薄板加工同業組合又は組合加入店
一、申込成可く申込用紙にて御願ひ致します
一、取付費は普通家庭用一本金七十錢と決定致して居ります(但し特殊の場合は實費を戴きます)
一、不當なる料金を要求しましたら組合に御知らせ下さい

新京特別市西四道街一三
新京商工公會內
新京平浪薄板加工同業組合

大和通四七 萬合德
東三條通五〇番 福順興
入船町三丁目九番地 陸發祥
入船町三丁目三番地 和慶福
梅ヶ枝町四丁目七 秀山鋼鉱工作所
大和通五十一番 福斌號
西三馬路三六 天信洋行
大經路西三道街三一〇番 知田金屬製作所
羽衣町二丁目二番地 銅千號工作所
朝日通一六 坂本商店
豐樂路二ノ七 峰谷工作所

西五馬路六二 龍作工作所
西三馬路三二號 川元商店
大經路九九 北滿洋行
梅ヶ枝町三丁目二十番地 斌興鉱力店
興安大路五〇二 新京商會
東三條通二十七番地 東和盛
曙町二丁目一四 萬春茂
吉野町四丁目二〇番地 德記長
入船町三丁目一九番地 渡部鉱力部
西二道街路北二一號 永和增
東五馬路一四二號 德發祥

昌平街二〇一號 新泰鉄力店
北大街門牌八一號 合興長
朝日通四一番地 家梁屋
曙町二丁目一九番地 德茂號
西三道街 德源長
四馬路六〇號 成合興
三笠町四丁目二六 寶林祥
祝町二丁目十三番地 福山工作所
朝日通り 新大洋行
鐵道北軍用路門牌十二號 吉源永
日本橋通り 金泰洋行

內外文具　和洋帳簿
事務用品　學校用品
高級文具　紙加工品
製圖器具　奉書卷紙
製圖各紙　壁紙襖紙

日本橋通
合名會社 林洋行
電③ 二八四六 二一六五 六六三六 六六三五

第[illegible]回 日滿支古美術展覽會
日時 十月自二十一日至二十四日 四日間 自午前九時至午後九時
會場 祝町於太子堂
品目 過去三千年間の古代美術千餘點
主催 青井文藻堂
電話③三四六四・六一六二

女人果（百八十五）

小栗虫太郎作　中島喜美畫

魔都上海（5）

地軸をふるはす、日支の砲聲がつたはつてくる地下室でこの二日、食物にありつけなかつた空腹へ詰め込んでゐるところへ、聯朋社のなぐり込みがあつたのだ。

たちまち機銃が火を吹く。あかりが消へる。

せまい、地下室の暗がりのなかで、まる一時間といふもの大修羅場が展開された。

が、中原社は全員斃されてしまひ、わづかに銃火をかい潜つた十名たらずの者が、地下室の窓を叩き破つてクリークへ飛び込んだ。

ところが、あらかじめクリークにも銃が待ちかまへてゐて、後から後からとクリークへ飛び込む中原社の一味へ、猛烈な火玉の矢を吹かせた。

水までが、とゞかないうちに鉛弾丸の洗禮を受ける。

ところが、その物凄い殺戮のまつ最中、たつた一人だけ

どこをどう攀ぢのぼつたのか煉瓦壁の、切立つたやうなところへヂッと身を伏せてゐる聯朋社が、引上げてゆくのを待ち乗ねてゐる男がある。

その男はやがて天地をゆする砲聲のなかで、聯朋社が、引き上げたらしいのを聞きつけるとすぐ、器用に、窓ぎわへ降りて地下室へもぐり込んだ。

ちようどその時、聯朋社の首領泰自忠は、椅子テーブルの、ひつくり返つた慘憺たるなかで、妻君の華朋と二人でゐた。

そこへ、物をも云はずに飛び込んできた男は、ギョッと振り返る泰自忠の胸元へ、銃口を押し當て、一發で射抜いてしまつた。

そして、たちすくんでゐる女をふり向くと、

『おい、こいつと共謀か……？』

ポンと、床へ崩れた敵の首領を蹴りながら、まだ煙の出てゐる拳銃をにぎつたまゝ訊く。

李想、中原社の首領、李想しかし女は、顔を見ながら首を横にふるのだ。

すると男は、吐き捨てるやうに女から眼をはなして、プイとおもてのはうへあるいてゆく。

『李想、』

と、あとから女が聲をかけた。

默つて、ふり向く男のはうへ、二三歩あゆみ寄りながら

『射つておくれ？』

と、胸をひろげるやうにして、たゝずんだ。

『射つておくれ。亭主のしたことは女房も一緒にしたもおんなじだから、あたしも此處で一緒に射つてしまつておくれ……』

男は默つてゐた。

石のやうな表情で、ぢつと女を見つめてゐる。

その眼を、見かへしながら續いて華朋が云つた。

『頼むから、私も一緒に殺しておくれ。私は、あんたにまだ惚れつぱなしで、あんたがどう想つてゐるのか、それも分らずに……』

『……』

『ねえ、殺すまえに、それを云つておくれな。』

『……』

『私は、惚れつぱなしで、殺されたかアないよ。』

『……』

『李想、どうしたのさ、默つてゝ、分らないのかい。』

と、女の眼が坐つて、突然かゞやきはじめた。

情熱と、捨ばちと殺されるならといふ氣組が、いきなり掌中のコルトにパチッと火を吐かせた。

かうして、中原社の首領李想が斃されたのである。

祝町三丁目ノ三 ハム 羽年眼科 電三、四二五五

列車發着表

◎大連方面行
- △大連行 前二時三十分
- △奉天行 六時二十分
- △釜山行 八時十分
- △奉天行 八時卅五分
- △大連行 九時三十分
- △營口行 十時三十分
- △四平街行 十一時卅分
- △奉天行 後一時五分
- △大連行 一時四十分
- △大連行 二時三十分
- △大連行 三時廿五分
- △四平街行 四時五十分
- △釜山行 六時五十分
- △四平街行 七時四十分
- △大連行 九時四十分
- △大連行 十一時五十分
- △奉天行 十一時卅分

◎哈爾濱方面行
- △三棵樹行 前三時四十二分
- △窰門行 五時五十五分
- △三棵樹行 六時三十分
- △三棵樹行 八時十五分
- △三棵樹行 九時
- △三棵樹行 後十二時五十分
- △三棵樹行 三時十五分
- △哈爾濱行 五時三十分
- △窰門行 七時十分
- △三棵樹行 十時五十分
- △三棵樹行 十二時五十分

◎圖們方面行
- △吉林行 前七時十五分
- △羅津行 八時四十分
- △圖們行 十時四十分
- △吉林行 後一時五十五分
- △敦化行 三時卅五分
- △吉林行 九時十分
- △清津行 十時五分

◎白城子方面行
- △白城子行 前八時廿五分
- △白城子行 十時五十五分
- △前郭旗行 後五時三十分

◎大連方面より
- △大連發 前三時卅二分
- △大連發 六時十八分
- △奉天發 七時廿七分
- △大連發 八時
- △四平街發 八時四十六分
- △四平街發 九時卅九分
- △四平街發 十時三十分
- △釜山發 十二時四十二分
- △奉天發 後十二時三十分
- △大連發 三時
- △大連發 四時二十分
- △大連發 五時二十分
- △營口發 六時四十八分
- △大連發 八時十五分
- △奉天發 九時十六分
- △釜山發 九時卅五分
- △奉天發 十一時卅分

◎哈爾濱方面より
- △窰門發 前零時十五分
- △濱江發 二時二十分
- △三棵樹發 六時五十二分
- △窰門發 十時五十七分
- △三棵樹發 後十二時卅八分
- △哈爾濱發 一時三十分
- △三棵樹發 三時十分
- △濱北發 六時卅九分
- △濱江發 八時十六分
- △三棵樹發 九時二十分
- △濱江發 十時四十五分

◎圖們方面より
- △清津發 前八時
- △吉林發 十一時五十分
- △敦化發 後二時十五分
- △吉林發 四時四十分
- △圖們發 七時三十分
- △羅津發 九時廿五分
- △吉林發 十一時十五分

◎白城子方面より
- △前郭旗發 十二時一分
- △白城子發 六時卅二分
- △白城子發 九時五分

新京見物場 生好堂 富士町二(みくに湯横) 電〇五四六七

急性、慢性

●●淋疾の新治療法

淋疾は、尿道粘膜の深層、或は側管に潜在する淋菌を徹底的に撲滅しなければ、根本的に全治しないのである。

然るに内服藥にては、これらの淋菌を撲滅することは到底困難にて、すなはち一時的には輕快したる如く見ゆるも、飲酒その他の不攝生を犯す毎に再發し、患者の苦痛と不安は實に甚大である。

（日英米佛、製法特許）

ここに於て、この潜在淋菌を徹底的に撲滅すべく、苦心研究の結果、つひに創製されたのがすなはちウラルゴールである。

潜在淋菌の死滅

ウラルゴールとは内服藥にあらず……また洗滌、注入藥にもあらず……

淋菌に對し、殺菌力强大なる新發見の銀劑と、尿道粘膜に强力なる深達性を有する色素とを化學的に結合して粉末としこの粉末は直ちに溶解する細き管中に入れてある。

この管を尿道へ入れると、管は直ちに溶解し、内容は粉末なるが故に注入藥の如く二、三分にて外部へ流出する事なく尿道粘膜に平等に分布密着し、そのまゝ徐々に溶解浸潤しつゝ、一本にて數時間にわたり、强力なる殺菌と深達の兩作用をつゞけ、尿道粘膜の表面にある淋菌は勿論、粘膜の側管及び深層に潜在する淋菌まで殺菌するのである。

されば、ウラルゴールは感染早々は勿論、たとへ數ケ月、數年にわたる慢性淋疾といへども淋菌を撲滅し、分泌物、淋絲を本格的に消失し、再發を防止するのである。

今や、ウラルゴール獨特の效力は各方面に於て認識を高め、すでに各大學病院を始め著名の泌尿科專門醫に賞用され、尚ほ用法簡單、何等の副作用なき點に於て專門外の臨床家諸氏にもさかんに使用されつゝあり。

內服藥にあらざる獨自の殺菌！

淋疾適應症
一、感染早々の患者には、短管十本入を使用されたし。
一、慢性、或は再發性の患者には最初に短管を使用し、次ぎに中管十本入を使用されたし。
一、惡性か、或は數年にわたる固疾慢性症の患者には先づ短管、中管を使用し、次ぎに長管を使用されたし。
（使用法は頗る簡單安全、何等の危險不安なし。）

日英米佛特許 ウラルゴール價格
短管 十本入……二円〇〇
中管 十本入……二円五〇
長管 十本入……三円〇〇
（外に大數入、病院用あり）

各地の藥店及びデパート藥品部にあり。もし品切れの時は直接發賣元へ小爲替、又は振替にて御注文あれば直ちに發送す。
送料（内地十五錢 滿洲十二錢）

ウラルゴール說明書進呈

藥種貿易商 發賣元 東京市日本橋區本町三ノ一 友田合資會社 電話日本橋(24)二六〇一(八)・二九九 振替口座・東京一九三八

ウラルゴール

U.O.O.1013

日日案內
廣告料金 ◇三行 一回金六十錢 ◇被雇座 一回金四十錢 ◇五行 一回金八十錢 ◇十行 一回金一圓八十錢

古物 丸八商店 寶町二ノ一八 電3 六〇四一番

看護 婦附添婦家政婦募集 中央看護婦會 新京入船町 電3 四五〇一番

外務 社員招聘 第一生命新京支部 新京中央通四二 電3 四九五九

代書とタイプ印書は東一條通稻荷神社南約一丁南洲堂で 電3 五一三六番

カメラ修理 新京銀座 乾寫眞機店 電話3 二三九〇

トラック の御用は 平野工務所 祝町五丁目六 電3 五四五四 機械器物土建材料運搬

失業路頭に迷ふ者・人を求めたき者 共に本會へ 新京東三馬路 電2 一〇八五 自疆會 結婚媒介部 ドシく御申込下さい

サック 風化し易く用多し御用は專門の當店に限る品 富士町二ノ一四 生好堂 電(3)五四六七

ミナマルイ 本日より電話開通報告申上候 新開通電話(3)ミナマルイ番……三七〇一…… 新京犬猫病院 田島獸醫 井上獸醫敬白

トラック に依る運搬 大和運輸公司 電(3)六九〇八番 引越及建築土木科一般 農産物廢炭の準備有

若き御婦人の多衣と 防寒コート「交換自由」並に貸衣裳 酒井商店 吉野町二丁目 電話3 二四六四

ドラミン 病源療法藥 ドラミンの御用命は新京東一條通五六 南洲堂代書館內 ドラミン滿洲國總配給所へ 電話3 五一三六番

女中女給事務員ボーイ其他 男女の職業紹介 募集 日、滿人 ダイヤ街梅ケ枝町楠野ビル 國都紹介所 電3 二五〇九

お茶とお茶道具は 新京吉野町一丁目 みどり茶園 電3 四七七〇

家傳 お灸 ▲神經痛 ▲助膜炎 ▲婦人病 ▲カリエス ▲胃腸病 ▲ロイマチス ▲淋病 ▲痔 ▲小便 ▲中風 ▲脚氣 ▲あんま特設 中央通（大阪商船横） 清水堂鍼灸院 電話3 六七二七番

タイプ印書 飜譯・立案 謄寫・代書 祝町二ノ一四 新滿社 電話3 二三八七

かんばん 玉江 電(3)二八二八 新京キネマ前

質 第七博号屋 三笠町三ノ廿七 公會堂裏 電3 五三三三

特效藥安心散 慢性花柳病、皮膚病 リウマチス 節炎、肺結核 特効あり御試療を乞ふ 浪速町二丁目十八番地 吉光堂療院

鍼灸 浪速町二丁目十八番地 東二條通交番前 吉光堂療院 電3 三七三六

おでん 割烹 天龍 吉野町銀座東小路

ほねつぎ 中央通り 中央通警察署前 末松接骨院 電3 二三〇三番

ほねつぎ 鐵路病院東正門前 今辨慶整骨院 電3 五三六一番

○の御用は 質 ダイヤ街（丸石商店前） 入船町一丁目 荻本質店

新京銀行 叮嚀 親切 電話③二〇三三 二九四四 三笠町三丁目

タイプライター 斯界の權威 タイピスト生徒募集 日本タイプライター株式會社 新京朝日通八ノ一 電話③ 3338 5684

高價買入 電話及金融 月賦販賣 金融即時・長期秘密 電話の御相談は最も信用ある 荻本電話店 御用の方は(3)六二六七 新京入船町一ノ二二（ダイヤ街丸石商店前）

官沼 タイピスト養成 授業 午前、午後、夜間 入學隨時 規則書進呈 新京新發路一〇五號 滿洲直賣所 電(2)四四五二 四四五三番

灸はあんま 遠近を問はず敏速に御伺ひ致します 愛心堂 電話3 二五三九 東二條通

電話賣買 電話月賦販賣 電話金融 岩見電話店 永樂町三ノ一ノ四 八島小學校前 電3・3137番

強勉御備 高安大呂流 質 七福屋 入船町一（宮崎ビル） 電35519

新時代の よろづや 横濱屋 獨立大倉庫設備 完全保管・親切 絶對的貸出し 御一報次第秘密參上 ダイヤ街下 電(3)四七七四 簡易・金融

鍼灸科一般 大和通四十一番地 東二條通交番横向 婦人病 胃腸病 呼吸器病 神經痛 リウマチ 中風 脚氣 順泰堂療院 電(3)四五六八

質 貸出勉強 極く簡單 流れ品大安賣 愛知屋 東二條通五二 朝日社隣 電③三五九五

立食 松壽し 酒は松竹梅 松竹梅の酒藏 銀座キネマ前 電③五三六七番

新京ダイヤ街 割烹 溫泉閣 電(3)五二八五 六二八五 御宴會は（十人樣以上）特に御相談 下關直輸入のふぐ料理 季節の味覺 鍋料理 肉鳥專門 わかもと 電(3)五二八五 二九八八

紫雲社 看板 塗裝 新京大經路九四號 電話(2)二一六三番

ネオ肝精 貧血 結核 胃腸 服み易い肝油の精 錠劑 二百七十錠 一千錠 二千五百錠 株式會社 藤澤友吉商店支店 奉天・大連・天津・上海（本社大阪） 富士山牌

セキにコデス おいしい のみよい 小兒用シロップ 百日咳にも ぜん息にも 大好許！ 大阪 笹岡省三藥房

トランク病院 どんな破損品でも叮嚀迅速廉價にて完全に修理致します 旅行用品一切品揃 總べて自家製品に付大安賣！ 二合永鞄店 新京東一條通三六 電話3 四三〇八番

味覺の魁 すし壽し 立食 銀座新道 成金壽

淋疾 一般慢性病專門 治療は責任ある根治療法によられよ（HS線療法の說明書進呈） 東京 樂生堂HS線新京療院 新京祝町二ノ四（西本願寺西隣入）

毛生え藥 フミナイン 博士の創製 毛生え藥 ●田中醫學博士方劑 ●說明書無代進呈 發賣元 東京藥院

新京日日新聞
夕刊
一月二十三日

本紙定價 一部五錢 一ヶ月壹圓 郵税一ヶ月拾五錢
廣告料金 普通一行 壹圓五拾錢 特別一行 貳圓五拾錢
發行所 新京永樂町四ノ一 新京日日新聞社
電話 編輯局專用③三二〇五 營業局專用③三二〇〇
發行人 松本勇 編輯人 十河榮忠 印刷人 水越内之介

銘酒 高千穗

全露ファシスト黨 第四次公開大會
コミンテルン排撃を絶叫

全露ファシスト黨第四次大會公開大會は、廿二日午後六時より哈爾濱露人中央クラブにおいて全滿各地より來哈せる黨員代表ならびに本部黨員その他在滿白露人代表者多數參列裡に盛大に開會された、先づ反共戰に斃れたファシスト黨々員の靈に默禱を捧げ、ついで日滿露國歌及びファシスト黨歌を齊唱、終つてロッザイエフスキー黨首以下各代表交々起つてコミンテルン排撃を絶叫、民族革命を強調して熱辯を振つた、なほ本大會には全世界の各白系露人團體より祝電殺到し非常な盛會であつた

ソ聯に不法抑留の 北樺太石油會社員還送

【清津國通】廿一日午前六時ウラジオより羅津に入港した歐亞連絡さいべりあ丸でソ聯官憲のため久しく不法抑留されてゐた、北樺太石油會社の從業員谷川太郎氏が送還されて來た、不法抑留の苛酷な獄舍生活にすつかり身體を毀し一等船室にベッドに横つたまゝ左の如く語つた

私は昭和十一年九月十一日オハで發生した部下の殉職事件で保安規則違反の罪名で檢擧され翌十二年四月一日オハ裁判所で二年六ヶ月の重拘束といふ判決を受けて收容され、二年六ヶ月の間ソ聯の監獄を轉々としましたがこの監獄も反スターリン陰謀の國事犯が大半を占めてゐました、この事實によつても、ソ聯國民のスターリンに對する怨嗟の聲が如何に大きいか知り得ると思ひます

なほ同氏は高知縣出身で敦賀經由東京に赴くことになつた

鬱林、北海を爆撃

【上海廿二日發國通】艦隊報道部廿二日午後四時發表＝二十日南支方面において海軍航空隊は内陸一帶を蔽へる密雲を衝き廣西省南部鬱林市上空に飛び同市兵營を爆碎これを大破せり、城内各陣地より猛烈なる反撃を受けたるもわが方損害なく偵察攻撃を續行せり、北海東方兵營附近にありし敵兵三百名に對し更に銃撃を加へこれを潰走しめたり、なほ同日北海軍撃部隊の○機は同地兵營群に猛爆撃を敢行大戰果を收め何れも全機無事歸還せり

延安爆撃實見記

【○○基地廿一日發國通】支那西北角の塞天を震はすわが陸の荒鷲山瀬部隊は廿一日午前十一時五十分中村、兒森兩隊の大編隊を以て延安、洛川を

空襲

じたのであるが記者は再び中村機に同乘赤都に向ふを得た、廿日まで肌を刺した酷寒もこの日はカラリと晴れて春のやうな暖かさ、窪地の殘雪も陽光にしつとり溶けはじめて來た、傳聲管を耳にした『獨身隊長』で有名な中村隊長と冗談口を交へながら後部座席に腰を落着ける、韓城北方の黄河を翔破、河原の濁流は渦をまいて流れ附近山岳の頂上には白雪が輝いてゐる、黄河西岸一帶の敵は益々防衛施設を施して二重三重に壕をめぐらし鳥門口、航篤鎮對岸には戰車壕さへ見え、その中に敵兵の姿が折柄黄河を洗つて吹きつける砂塵の間に蠢きつゝぐに北上した、宜川は

城壁

をめぐらした整然たる市街で山西省諸銀行や山西を逐はれた要人が入込んだ所だけあつて北方一帶が散兵壕やトーチカ陣地だ、地上からの射撃も物かは、まつしぐらに○○の高度をとつて雲間を縫つて驀進とたんに傳聲管の耳元から「左前方が延安だぞ―」と中村隊長が怒鳴つた、腰をあげて機體からのぞいて前方を見れば煙霧の中に四方山に包まれた市街がある、編隊陣はぐん／＼肉薄、眼鏡にはつきりと市街が見えた、南北一千米、東西六百米位の細長い街は堅固な城壁で固められて西方に迫る山地まで及んでゐる、南側に洛河が流れ東側は兵營と飛行場があるが敵機らしいものは一機もない、南方にはラマ塔の大建築が空に突出してゐる、その眞上を通過したかと思つた一瞬「落すぞ」と元氣一杯中村隊長の合圖だ、爆風の中に顔を突出して見れば

巨彈

は機體を離れて吸ひ込まれるやうに落下して行く、後を振返れば續く編隊機から一齊に投彈、中央部の第八路軍司令部及び共產大學西北部の重要建築物など黒煙を吐いて木葉微塵に粉碎、西端角はガソリンタンクに命中したのか猛煙をあげて火災を起した、各地に築かれた洞窟にも二、三彈が命中し黄色の火焔をあげて瓦解した、敵も再度の空襲に狼狽の餘り空中射撃もせず、僅かに遠方の敵の砲彈が炸裂してゐた「どうだこれこそ全彈命中だ、君の見た通りだぞ」と意氣當るべからざる隊長の言葉を耳にし「御目出度う」を連呼しながら上空を旋回、機首を轉じて洛河沿ひに一路南下遙かに西方の洛川を見れば兒森部隊の空爆直後なのであらうか南北方城外に空襲を恐れて多數の自動車が逃走してゐる、滑走路のない小さい飛行場が市街の東方にあり雜草を燒いたか飛行場一面は全く黒く不時着の飛行場に使用されてゐるらしい、使命を達した

空の

勇士も朗らかで部隊長の口ずさむ軍歌が傳聲管を通して耳に入る、空の猛者として勇名を轟かせつゝある中村獨身隊長に「結婚はいつですか」と聞けば「飛行機乘りには女房なんか要らぬ、長期戰だよ」とあつさりしたもの……機體は和やかに空の風を切つて○○基地に向つてゐた

陸の荒鷲 渭南を空襲

【○○基地廿二日發國通】わが山瀬部隊の中村、兒森兩爆撃隊は○○機の大編隊をもつて廿二日午前十一時半隴海線潼關、西安間における要衝渭南を空襲、第一師司令部のある停車場ならびに新舊市外に猛爆撃を加へ滅茶滅茶に粉碎して多大の損害を與へ、全機無事歸還した

無益な抗戰の犧牲は 民衆と憂國の士
＝重慶より來着の某要人談＝

【廣東廿二日發國通】最近重慶より飛行機で○○に來着せる支那某要人は軍事當局者に蔣政權の内容を左の如く語り蔣介石に對し怨嗟の言を放つてゐる

蔣介石は今や彼を取巻く抗戰派や共產系の猛烈な抗戰續行論に引ずられて二進も三進もならず、一方憂國の士は齊しく和平を熱望してゐるので全く四面楚歌の有樣だ、しかし和平熱望論者と雖も亦實に意氣地のないもので彼等は國家の前途のため身を挺しても堂々主張するといふことはしないのである、かゝる故に優柔不斷な蔣介石は抗戰繼續になつて行くのである、汪精衛のやうな先見の明ある愛國者は現在の中國には殆ど見當らない無益な抗戰によつて犧牲になるのは善良なる一般民衆と憂國の知識階級であり中國の前途を惟へば洵に憮然たらざるを得ない

國境の滿洲國幣受入 結局認められん
財務局具體案考究

【京城國通】鮮銀の滿洲引上げにより昭和十二年二月以來鮮内金融機關への受入を禁止されてゐる滿洲國幣は、取引の旺盛と共に依然として國境地帶に流入し、甚しき地方にあつては國幣が大半を占むる狀態にあり、これが流通禁止による影響甚大なるものがあるので、國境方面よりかねてこれが摩擦緩和策につき財務局の善處方を要望して來てゐるが、財務局でもいよ／＼近く解決を圖ることゝなり、一定地域における金融機關の國幣受入を認むることゝなる模樣である、たゞこれを許すことゝなれば國幣の流入範圍を擴大する結果を招來する危險があるが、國幣流入は取引に基くもので懸念される程の流入はないものとみられ、且ほかに名案もないので結局受入を認むることに落つく模樣である

駐滿大使館附武官 田結少將着任
◇……當面の諸問題を語る

駐滿帝國大使館附武官の要職に新任された海軍少將田結穰氏は奉天まで出迎へた武官府輔佐官村井少佐を帶同二十三日午前十一時四十二分着のぞみで着京、最後部展望車から降り立つた新武官は入京第一歩前武官代谷清志大佐と無言のうちにがつちり堅き握手ののち出迎への石井海軍大佐、太田輔佐官三井主計長等武官府將校、三浦關東軍小林高級副官、警備司令官、平林最高顧問、辻少將、大津關東局總長、滿洲國側侍從武官曹陸軍少將、補海軍上校、于治安部大臣各部代表、平島滿鐵理事を始め在京各會社代表、岩坂海友會長、星野國務代表等と驛貴賓室で挨拶を交はし武官府に入つた、新武官をのぞみの展望車に訪問すると去來する窓外の風物に見入つてゐた提督はベタ金に櫻花の燦章參謀肩章も嚴めしい武人とは思へぬ極めてくだけた口調で

〃滿洲はいつ見ても賑いですね〃と目頭し次の如く語つた

◇…滿洲は昭和八年第三艦隊にゐた頃一寸のぞいた程度で勤務するのは今回が初めてだ、從つて抱負も何もないすべては白紙といふところ、各方面の御支援を願つて大いに勉強したいと思ひます、萬事よろしく

◇…南支には昨年十二月六日内地歸還まで丁度十一ケ月ゐた、バイアス灣敵前上陸については各方面から過分の賞詞を頂戴して面目次第もない、長官もいつてをられたがまつたく天佑だ、人間が全智全能をつくしてなし得ないことが出來るといふことは上大元帥陛下の御稜威と天佑と言はずして何といはうか洵に有難いことである、十二月六日に一度廣東市内を巡つて見たが治安が漸次回復し釘付されてゐた空家も次第に開いて四十萬位歸つてゐた、海陸將兵の健康は極めて良好で最初馴れなかつた氣候風土にも漸くなれて士氣旺盛である、一度香港へも行つて見たが在留邦人、中でも小學生が國旗を打ち振り萬歳を唱へ歡迎してくれたには涙が出た、これで香港も手足を捥かれた人間も同然と云へやう、海南島をなぜやらなかつたかと云ふのか、君まだ戰爭中だよワハ…

◇…日ソ漁業問題が相當こじれてゐるやうだが實は僕は一寸あの方面關係の仕事をしてゐたことがあるがいつもあの手で嫌やがらせをやるのだ、そう大したこともあるまい【寫眞は着任した田結武官】

なほ新武官は廿四日武官府に於て前武官と事務引繼をなし二十五日午前宮に參入皇帝陛下に覲見、午後新京神社、忠靈塔に正式參拜、關東軍司令部、大使館方面に新任挨拶をなし廿八日在京日滿各機關を歴訪挨拶をなす豫定である

杭州市長夫妻 兇漢に襲はる

【杭州廿三日發國通】杭州の復興に渾身的努力を拂ひ、各方面の絶讃の的になつてゐる杭州市長夏濟氏は二十二日夜九時頃孫民政廳長の招宴より歸宅し、應接間において夫人および側近者五、六名と對談中突如闖入した暴漢二名のため手榴彈を投付けられ、さらに拳銃の亂射を浴びて夏市長は右大腿部に貫通銃創を受けその場に昏倒した、夫人は輕傷であつたが、その他側近者四名は何れも重輕傷を負ひ、直ちに附近の市立病院にかつぎこまれた、犯人は未だ逮捕に至らない

盟邦イタリーへ 朝鮮米初御目見得
合計十七品種を送る

【京城國通】朝鮮の水稻品種が防共の盟邦イタリーとの產業親善に

一役

買つて近く海を越えて伊國ベリセリー水稻試驗場に送られることゝなり防共樞軸に又新しい喜びを加へてゐる、即ち一昨年十二月洋行の際イタリーの水稻狀況を視察したことのある朝鮮總督府土地改良課得能技師宛にイタリーベリセリー水稻試驗場長ロメオ・ビアル氏から同試驗場に於て水稻の大規模耕作試驗を行ふことゝなつたので總督府の奬勵品種たる龜の尾の分讓方を去る七日依頼して來たが、盟邦イタリーからのこの好ましき願ひに得能技師はイタリーの風土氣候に適應する品種を選つて朝鮮米の眞價を海外に傳へねばと愼重選定した結果、注文の龜の尾は抵抗力の點で不適當と考へるので伊國の風土に適しそうな小田代五號、水原三六號など合計十七品種を選定し近日に

發送

することゝなつた、なほイタリーは歐洲第一の產米國で年收穫高も二百五十四萬石に上つてゐる

時計 森洋行 中央通 電(三)三八七二

人事往來

着京

▲内海軍司氏（會社員）二十二日來京ヤマトホテル
▲中野俊助氏（官吏）同
▲杉原長太郎氏（同）同
▲川村宗嗣氏（奉天商工會）同
▲藤井住吉氏（官吏）國都ホテル
▲古谷久一氏（吉岡製粉所）同
▲東則正氏（大同產業）同
▲北林黎吉氏（ハルビンセメント）同
▲荻野勝久氏（會社員）同
▲佐藤利七氏（同）同
▲川口清次郎氏（滿洲鉛鑛會社）同
▲田邊文雄氏（銀行員）同
▲安藤嘉市氏（會社員）同
▲美濃勇一氏（滿航社員）同
▲飯島一二氏（同）同
▲米津太平氏（同）同
▲由良龜太郎氏（會社員）同
▲瀧田重男氏（日滿商事）同
▲吉岡正隆氏（石炭商）同
▲後根春一氏（大分移民團長）大都ホテル
▲中井岸太郎氏（商業）同
▲永井貢氏（會社員）同
▲山口外二氏（滿鐵社員）同
▲米原嘉明氏（會社員）同
▲萩原泰治氏（官吏）同
▲丸茂豐氏（滿鐵社員）同
▲原田成雄氏（官吏）都ホテル
▲高村八三氏（會社員）同
▲松原清氏（日滿商事）同
▲神藤重造氏（會社員）滿蒙ホテル
▲菊池富士雄氏（同）同
▲石谷德三郎氏（同）同
▲野本河編氏（滿蒙）同
▲山内桂氏（會社員）ニューアジアホテル
▲村上功氏（官吏）蓬萊ホテル
▲宮内潔氏（同）同
▲榊秀丸氏（纖業）同
▲田中實氏（商業）同
▲廣瀨賴司氏（木材業）帝都ホテル
▲三木松之助氏（松風工業）同
▲秋月清三郎氏（協進度車社員）同

出發

▲我妻文吉氏 二十二日哈市へ
▲見瀨謹吾氏 大連へ
▲木村英次郎氏 京城へ
▲高橋忠男氏 奉天へ
▲十河熊太郎氏 吉林へ
▲吉岡義河氏 公主嶺へ
▲高田一二氏 哈市へ
▲齋藤香氏 大連へ
▲移川未三介氏 哈市へ
▲石谷金次郎氏 大連へ
▲中島俊雄氏 奉天へ
▲島田運一氏 哈市へ
▲原聖藏氏 同
▲中村明氏 奉天へ
▲兒山敏雄氏 同
▲小林一郎氏 四平街へ
▲福島秀東氏 同
▲妹尾國吉氏 牡丹江へ
▲中野三郎氏 撫順へ
▲今宗岩男氏 大連へ
▲齋藤瀧述氏 奉天へ
▲岩本一淺氏 京城へ
▲佐藤勝氏 密山へ
▲齋藤覺二郎氏 哈市へ
▲佐々木信一氏 奉天へ
▲松岡亮平氏 大連へ
▲塚本嘉三氏 哈市へ
▲安田八郎氏 奉天へ
▲石田茂氏 同
▲森景樹氏 同
▲齋藤國氏 琿春へ
▲米永初男氏 哈市へ

その日く

□ 議會での討議の眞劍さを疑ひはせぬ、たゞその間にも實戰進むことを思ふ

□ 曾つて爭ひ競うたこともあつた、今やたゝかひは國の外にある

□ 滿洲移民問題の說かるゝや佳し、そこに現地拓士に負けぬ熱あるならば

□ 仰ぐ空を埋めておそふ日本機に怯えて敵都はひるとざすとか

□ 犯人は何處に、さう問ふ前に各人の備へは萬全なりやと檢討するを要する

西村洋行　黒松白鹿　西村洋行

Columbia　母の歌
松竹大船特作映画主題歌
別れ路の歌　霧島昇 二葉あき子
母の歌　ミス・コロムビア
コレドーア 三〇〇九〇
レコードはコロムビア時代

豊劇 30日
はじめて生れた戰國時代ナンセンス
珍版太閤記
森尾純 森野鍛治哉 大崎時一郎 三田進 林喜美子 共演
前篇・後篇 公開
母の曲 大會
廿四日より三日間
富士山よりも高い母の爲め!! 母の愛は嚴かにそして暖かく、永遠に子の魂の裡に生きてゐる!! こゝに奏でるは哀れにも苦難の道を行く母の想曲……
東寶
婦人倶樂部連載 吉屋信子原作
岡讓二 入江たか子 原節子 英百合子

蘭花莊殺人は古物商の仕業か
一升瓶、古新聞、小錢を發見
捜査陣不眠不休

蘭花莊を鮮血に染めた城氏妻子三名殺害事件は事件勃發以來早くも三日目を迎へた、捜査陣は兇惡犯人追跡に文字通り不眠不休躍起となつて

活躍 しつゝあるが強盜、怨恨各說それぞれの見解あり確と斷定し難い狀態にあり努力尙酬はれず痛く捜査は困難を感じられ陣營を焦だたせてゐる、然し既報の如く捜査の主力は強盜說を以て犯行場所附近を徘徊しつゝあつた行商人方面に注がれてゐるもので、目下古物買を始めその他行商人を片端しから引致その數既に百餘名に及び嚴重なる取調べが展開されつゝある、即ち當局が強盜說を以て行商人とした古物買に注目捜査の手を延ばしつゝある根據は兇行前後の狀況と共にさらに殘虐なる現場に端しなくも一升入空瓶數本と古新聞紙が置かれ更に血の滴る土間には十五錢が遺棄されて加へて犯行時刻蘭花莊附近に於て古物買が徘徊してゐた事實があつたのである、それ等を綜合し考察する時この日古物買は城家を訪れ空瓶、古新聞紙を持出し被害者キミ子夫人と賣買したことが想像されるのである、果してその時の兇行であつたか何れにしても當局の注目は古物買に集中され、亦この謎を包む古物買が捜査線上にはつきり浮び上つた時にこそ本事件の山は見えるとも言ふべきでその

正體 を衝くべく捜査範圍は漸次縮小しつゝある、而して古物買の正體を衝いて後その謎は解かれ本件に何等關係がないと判明した時こそ怨恨說も有力視されてくるのである、謎の古物買?このところ捜査陣の活躍は頗る注目されてゐる

永春路の火事 廿三日午後零時三十分頃市內永春路二七號飯店王某方から出火したが、新京消防署員出動、一戸を全燒して同五十分鎭火した、原因及び損害は目下長通路署で取調べ中である

長春寺御忌會 市內曙町淨土宗長春寺では二十四日から二十五日にかけ宗祖法然上人の御忌會を營む、二十四日はお逮夜晚の七時より二十五日は正當は晝二時から一般の參詣をまつと、尙同寺では來月十五日の釋尊涅槃會には午後二時から涅槃回復のおまつりを行ふ

拳銃強盜犯人は遺留品が手懸り
帽子を目標に某隊人員點呼

人通り繁しき宵の口、しかも蘭花莊事件發生して三十五時間とたゝず當局必死の嚴戒陣の裏をかき二十二日午後七時半中央通署と目と鼻の祝町に出現した不敵の拳銃強盜に所轄中央通署では怒り心頭に發し直ちに水も洩さぬ非常警戒陣を作り小澤署長自ら陣頭に立ち廿三日未明午前五時過ぎまで指揮を續け、刑事達は引續く重大事件に不眠不休、食事をとる暇も無く犯人の所在を猛追中であるが、待たせてあつた馬車夫刁懷亮の馬車の中に某隊の制帽在中の風呂敷包と追ひすがつた街の勇士達の爲に脫ぎ棄てたオーバーを殘した犯人は闇の露路にまぎれ込んで以來杳として姿を現はさず、依つて捜査當局では遺留品二つに手懸りを得ると共に午前十時泰正號店員德田義一君を呼出し拳銃の大きさ型等を聞き訊すと共に容疑者數名を連行、馬車夫を再び出頭せしめて首實驗に當らしめたが得る所無かつた模樣で唯午後零時半より行はれる某隊員の人員點呼に一縷の望み抱いてゐる

銀紙獻納 市內ダイヤ街バス停留場前煙草菓子の店大丸松屋誠一氏方から二十二日これを獻納して下さいと森永のチヨコレートの空箱に煙草包裝銀紙を一杯本社へ寄託して來た

大同佛敎會寄附 大同佛敎總會では廿二日午後齋藤理事外二名を代表者として恩賜軍管區病院に派し國軍傷病兵に對し慰問金品を贈り白衣の勇士達を慰めた

臼井淸造氏 【東京國通】ルンペンの父として親しまれてゐた東京市設深川一泊所長臼井淸造氏はこの度北京市政公署顧問に就任、廿二日午後東京出發赴任の途についた、十五年間にわたり江東に苦闘した經驗を基礎として支那貧民救濟のため乘出すことになつたものである

新京警察最古參 瀨戸氏製粉聯へ 古く長春警察署時代から首都警察廳に至るまで主として高等警察に二十四ヶ年間勤務した瀨戸重雄氏は舊臘末退職招かれて社團法人滿洲製粉聯合會監察部監査課に入り新京に在任することゝなつた

愈よ國都にも國立の圖書館
設立の準備を進めてゐます

文化國策の一翼を擔當する圖書館事業は曩に滿洲圖書館協會の設立を見るなど國內の發展につれ顯著な躍進振りをみせてゐるが、民生部社會敎育股最近の全國圖書館概况調査によると圖書館數は奉天省內の卅一館を筆頭に總計八十二館で、この藏書冊數七十三萬一千三百冊、一ケ月平均館內外閲覽者數は約卅四萬人となつてをり、滿洲國の人口を三千八百萬人とする人口に對する閲覽者は百十一人に一人强の割合である、日本內地における三人に一人の閲覽者比からみればまだ〳〵前途遼遠の成績であるが、館數及び藏書冊數からみると上々の利用成績と云ひ得るので政府では一國文化水準のバロメーターともいふべき圖書館事業の充實を期して國都に國立中央圖書館を建設することになり、新春匆々總務廳文書科內に設立籌備事務所を設け、着々開設の準備を進めてゐる

飛行機翼等の優秀塗料を發見

【大阪國通】現在飛行機の翼に使用されてゐる塗料は水、酸、アルカリ等に非常に弱くそのため多量に塗布しなければならぬといふ缺點があつたので大阪市立工業研究所の三枝八郎技手はこの程耐酸、耐水、耐アルカリ性を具備した新塗料を見事に完成した、この塗料は「ベンジール・セルロール」と假稱されたリターといふ綿の實を採取した後の「毛羽」を苛性曹達液で處理し、ベンジール・クロライドを加へたもので附着力も非常に優秀であり、從來飛行機の翼等に使用せられてゐるニトロセルローズや醋酸セルローズ等のラッカー塗料等に比し格段の性能を認められるので來る四月から大々的に工業化されることになつたが、これが一般工業化に出現することになれば飛行機に限らず塗料プロセスに一大革命を齎らすであらうと期待されてゐる

皮膚泌尿 性病 外科
同仁醫院
醫學博士 市橋貞三
新京富士町二丁目 電③2606番

全滿の獵友諸氏よ兎を獻納せよ
三月末迄に期限を延長

滿洲獵友聯盟では銃後の奉公の一端として防寒材料野兎の獻納を計畫、昨年十月より五萬頭を目標に全滿各地の獵友並に一般に印刷物、ラヂオ等に依り協力方を慫慂してゐるが、成績更に擧らず未だ僅か千餘頭の登錄な有樣なので、此の際奮發一番せめて萬台に迄も漕ぎつけねば面目がたゝぬと、ひとり狩獵者のみならず一般國民團體の協力を希望し、期限を三月末迄に一ケ月延長しまた一回の獻納五頭以上を一回一頭以上として數の制限を撤廢して目的の貫徹に邁進してゐる、なほ十二月末迄の各地捕獲獻納成績左の通り

奉天二七〇、撫順二三七、哈爾濱一七四、新京一五七、齊々哈爾八九、錦州四三、鞍山、阜新各二〇、海城一七、瓦房店、遼陽各一五、昌圖一三、滿溝一〇、白城子、綏中各五、合計一〇九〇頭

かぜトブ～ 一番よくきく 橋本散

生活必需品會社設立要綱案 閣議通過
內定せる會社の陣容

かねて政府で立案研究をすゝめてゐた滿洲生活必需品會社は愈よ廿三日の國務院會議において設立要綱案の通過をみたので、目下赴日中の高橋商事科長の歸京を俟つて直ちに設立準備に着手することになつた、而して目下噂されてゐる同會社陣容は古海忠之氏、石崎廣治郎氏の理事就任及び木村滿洛總主事の總支配人就任、岩田官洛幹事長の副支配人就任說で二月中旬に決定するものと見られてゐる

日系軍官及軍需候補者志願募集

今回滿洲國軍第八期日系軍官軍需候補者の志願者を內地及び滿洲國から募集するが、國內に於ける募集概要左の通り

一、採用人員 軍官候補生 約四十名 軍需候補生 約四名

二、志願資格 イ、軍官候補者は各兵科幹部候補生出身の豫備役將校及び乙種幹部候補生出身者、各兵科共中等學校卒業程度の學力を有する軍曹以上の下士官 ロ、軍需候補者は經理部幹部候補生出身者、又は經理部出身の軍曹以上の下士官、甲種商業學校以上の學校出身者にして經理官として適任と認むる各兵科幹部候補生出身者 ハ、年齡、昭和十四年六月末日に於て年齡卅歲未滿の者

三、願書差出期日 來る二月上旬より同年三月十五日迄

四、願書差出先 新京關東軍兵事部及び大連、奉天、牡丹江兵事部又は同支部 なほ志願手續上の詳細は願書差出先たる兵事部又は同支部に問合せられたいと

家傳 辻の紅灸 寶山

大相撲千秋樂取組

【東京國通】千秋樂相撲取組
白岩（國光）富ノ山
松若（千葉昇）小松山
佐渡島（錦若）大八洲
照國（潮谷）十三錦
源氏山（佐賀花）松ノ里
櫻錦（巖轍）加古川
若浪（松浦潟）倭岩
四海波（清美川）陸奥錦
綾錦
相模川
中入後
一渡（出羽花）巴潟
陸錦（番神山）肥州山
高登（桂川）綾若
藤ノ里（海光山）青葉山
和歌島（神武山）大潮
鯱ノ里（大浪）大邱山
大和錦（五ッ島）龍王山
幡瀨川（小島川）土州山
金湊（兩國）鹿島洋
駒ノ里（富士嶽）鶴ヶ嶺
安藝海（出羽湊）笠置山
旭川（磐石）楯甲
羽黑山（名寄岩）前田山
玉ノ海（綾昇）鏡岩
双葉山　男女川

上智の新聞學科 晝間授業に變更

東京市麹町區紀尾井町の上智大學專門部新聞學科は本年四月より夜間授業を晝間授業に改正した、同學科は本邦唯一の公認新聞專門學校にて、創設以來既に多數の新聞記者を新聞界に送り出したるが、國事多端の折柄國民を指導すべき新聞記者を養成する學校が夜學なることは大なる時代錯誤なりとし、之を晝間授業に改むると同時に講義課目に一大刷新を加へ識見高き有能な記者の養成に邁進する由

旅館組合總會 新京旅館組合では來る廿七日午後三時から三笠町料亭曙で同組合定期總會を開催した右終了後、六時から懇親宴を催す

學校組合事務所移轉 新京特別市日本學校組合事務所は從來驛前滿鐵支社四階にあつたが來る二十三日の月曜日に大同廣場の新京特別市公署內に移轉する、從つて電話番號も變更され左の如くである
主事室 二—一一一一の二四〇
學事係 二—六五五五（直通）
經理係 二—六五五四（直通）
新京驛方面より行くにはバス一號線及び二號線に乘車すれば市公署前で停車する

商工公會々員名簿を縱覽 新京商工公會では今回康德六年度會員名簿を作成、來る二十四日より二月六日まで午前十時より午後四時半まで關係者の縱覽に供する事となつたが、商工公會の會員たる資格は營業稅又は法人營業稅を一年に二十圓以上納むる者はこれを有する事となつて居る

新京證券會社に改組 朝日通り八三新京證券は業務擴張の爲株式會社に改組して從來通り營業する事になつた

ダイヤ街香園好評 國都グリル、康德會館味覺、房產味覺、青葉グリル等を經營して既に定評ある野田氏は今回ダイヤ街元三樂園を引繼ぎ香園と改めて開業したが異色ある料理を以て新京の一名物として健啖家を喜ばしてゐる

鹿村滿洲紡社長 【東京國通】富士瓦斯紡、滿洲紡績兩社々長鹿村美久氏はかねてから狹心症のため伊豆長岡の別莊で療養中であつたが、廿一日午後逝去した、享年五十五

今晚の主なる放送
▲七・三〇國民歌謠（東京）帝都男聲合唱團▲七・四〇講演「國防資源を語る」（東京）大河內正敏▲八・〇〇管絃樂（東京）▲八・三〇連續ラヂオ小說「眞實一路」（東京）夏川靜江外

館頭に飜る ハーゲンクロイツ旗

防共の盟邦駐滿獨逸公使館の晴れの國旗掲揚式は、冬空快く晴れた二十三日正午より滿洲大街の公使館中庭に於てワグネル公使以下館員をはじめ來賓張國務總理、磯谷關東軍參謀長、コルテーゼ伊太利公使等數十名の內外館員出席裡に盛大に擧行された（寫眞は一、館頭に飜るハーゲンクロイツ旗 一、掲揚される國旗に敬禮のワグネル公使以下館員）

日滿對抗氷上
滿洲側代表決定

日滿對抗氷上競技出場の滿洲側代表選手詮衡委員會は競技終了後廿二日午後六時より滿鐵記念會館で開催、左の如く代表を決定した

△スピード 男子 三代正勝、朴潤哲、市川健一、橋本淸、松元茂（以上撫順）安達和男、片昌男、方景河、大谷武勇、林哲夫（以上新京）阿部剛、川口芳樹、牛島義男、山本宏之（以上奉天）監督大澤義一、指導員木谷德雄 女子 江島八重子、汾陽泰子、今村俊子、大倉惠美子、村山節子、村山菊子、山本幸枝（以上奉天）細手爾喜子、下根八重子、掘池アイ子（以上撫順）監督木谷辰己、指導員井上孝浩、木谷妙子

△ホッケー 酒井民生、伊藤直也、生駒治民、島崎光男、竹内慶一（以上新京）アンドセフチ（兄）アンドセフチ（弟）韓孝彰、グラチエンコ、ニシコフ（以上哈爾濱）栗矢勉、中原慶介、石黑淸、莘家猛（以上奉賢大）富田正二（大連）大西猛夫（撫順）監督山口淸、主將栗矢勉

なほスピード、ホッケーの代表は廿三日から四日まで奉天において合宿練習を行ふことゝなつた

新京商業軍 今朝凱旋

さきに內地に遠征して優勝の榮冠を獲得スケート滿洲のために萬丈の氣を吐いた新京商業學校アイスホッケーチームは二十一、二兩日奉天に開催された全滿氷上大會に出場、又滿洲の雄撫順、哈爾濱を一蹴して重ねて優勝アイスホッケーの王座を獨占して二十三日午前七時二十七分凱旋した【寫眞は一行】

全日本スケート選手權 最終日成績

【東京國通】第十回全日本スケート選手權大會最終日は廿二日午前十時から芝浦スケート場で開始、成績左の如し

△ジュニア、フイギュア決勝 男子木村司（明大）順位點七、總得點八〇・四四四、2酒井（名古屋スケート）順位點八、總得點八〇・四六四、3鹽田（立敎）、4伊藤（早稻田）、5廣野（名古屋スケート）

酒井は總得點僅かに木村を拔いたが勝敗を最後的に決定する順位戰で木村辛くも優位を確保して優勝した、女子1生田つや子（大阪スケート）順位點五、總得點七二・四四、2佐藤（關東スケート）順位點十、總得點五九・五八、3加藤（名古屋スケート）

△選手權フイギュア成績 男子1神田（神戸スケート）順位點六、總得點二九七・七〇、2有坂（明大）順位點九、總得點二九四・〇四、3小豆島（大阪スケート）、4伊賀（明大）、5小林（明大）6島川（早大O・B）女子1稻田悅子（大阪スケート）順位點五、總得點三五一・七六、2中村（大阪スケート）順位點十一、3天野（東京スケート）二五二・一八、

△氷上ホッケー決勝 立敎 2-1 2-1 1-1 早大

競技終了後日滿對抗戰に出場すべきホッケー並にフイギュア代表選手を銓衡の結果フイギュア三名、ホッケー十二名並に役員七名を左の如く決定發表した、
【フイギュア】有坂隆祐（明大）、小豆島穎勇（大阪スケート）稻田悅子（大阪スケート梅花高女）【ホッケー】F・W中川、鬼鞍、吉島（以上早大）、田中、後藤（以上立敎）、D・E市川、堤（慶應）、內藤（立敎）、服之（明大）、加賀谷（慶應）、大野（慶應）、小野田（早大）、【役員】總監督―兩角政人、スピード男子監督―松田功、女子監督―倉町太郎、ホッケー監督―堀川茂夫、フイギュア監督―田山秀士、マネーヂャー―難波法男、審判員―橫定夫

なほ一行十三名は曩に發表された選手十三名を併せて卅五名で廿三日結團式を行ひ廿四日午後一時卅分東京驛發遠征の途に上る筈

日滿氷上日本側選手豫定

日滿對抗氷上交驩競技會は來る廿八、九兩日新京兒玉公園スケート場において開催されるが、これに出場の日本代表卅六名は廿六日午後九時廿分新京驛着列車で來京、大和ホテルに投宿、廿七日午前中新京神社、忠靈塔を參拜後各方面を訪問して挨拶、午後三時から滿鐵俱樂部における軍選手歡迎會に臨み卅日大連に赴く豫定である

デ盃戰出場決定

【東京國通】本年度デ盃戰に對するわが庭球界の態度を決定する第一回デ盃委員會は勝田委員長以下六委員出席の下に廿二日午前十時から丸ノ內會館に於て開催、三時間に亘り意見の交換を行つた結果、本年もまた敢然デ盃アメリカゾーンに出場することとし、委員一同代表選手に山岸次郎、中野文輝の兩君を推すことに決定した

國有財產租糧出賣公告

一、入札物件 大豆 三、六二三石五一 高粱 八、九六五石九四 栗 一四、六八〇石九〇 以上滿洲石に依る
二、穀物保管場所 乾安縣城國產經理處
三、契約條件指示場所 新京稅捐局（新京特別市長春大街）
四、入開札場所及日時 （1）場所 新京稅捐局 （2）入札日時 康德六年二月一日 自午前十一時至午後一時 （3）開札 入札時間經過後直ちに開札す
五、入札保證金 入札價格の百分之十
詳細は吉林稅務監督署新京稅捐局又は乾安縣公署に問合せられたし
康德六年一月二十一日
吉林稅務監督署長 張承元

運轉手募集
一、締切 一月二十五日
右希望者は自筆履歷書名刺型寫眞一葉滿鐵病院（若くは市立病院）の健康診斷書持參來社相成度
新京交通株式會社 庶務係

電工募集
一、年齡二十歲前後の者
一、市內に確實なる保證人を要す
右希望者は自筆履歷書持參來社相成度
大同大街 大興ビル四階
沖電氣株式會社 新京出張所 電話（2）二一五九番

募集
一、裁縫工場作業係 二名
內地人にして洋服裁縫に經驗を有する者
右希望の方は自筆履歷書持參御來店下さい
新京新發路二〇一
株式會社 不二公司新京支店 電話 二一一五七五番 二一一四七八番

外務社員招聘
▲固定給を支給す
▲經驗の有無を問はず（未經驗者は親切に指導す）
▲二十七、八歲以上相當敎養ある努力忠實なる男女
▲新京、吉林、四平街、鄭家屯、開原、錦縣 其他各地駐在可
希望者は自筆履歷書携帶來社あり度し
新京中央通四二番地（電話3四九五九番）
第一生命新京支部 部長 溝口光忠
新京興安大路四一四（電話2八七五番）
第一生命新京支部興安大路事務所 所長 佐藤武男

御靴の御相談はタケヤ靴店へ 三笠町二ノ一一 電3五二三六

日本生命
◎銃後の貯蓄は保險から
大同後取扱店 國都代理店 電話③五六三〇番 四〇二五番

—味覺で立つ— 青葉
唸を生じて大評判 ◇鰻かば燒き丼◇
食道樂 青葉 三笠町一丁目 電話③二九四二番 五一六〇番

內科 小兒科 杏林堂醫院
帝國女子醫學士 中島信之 鍜允子
往診應需
新京吉野町一ノ二 電話（3）二五二〇番

商業資金 建築資金 貸付 小口資金
店舖向 住宅向 貸家
國債高價買入
土地と家屋の管理及賣買
月拂家屋建築の御相談に應ず
福信金融建物株式會社 新京特別市東二條通三十四番地 電話（3）五二五八九・二六八八番

社交ダンス教授（初心者歡迎）
月謝 二〇、〇〇 十日券一三、〇〇 チケット 一〇、一五
時間 午後二時—十時 毎日曜午後五時迄
アオキダンスアカデミー 第一新發路帝都キネマ裏 電（呼）2五二五二 第二豐樂路三中井前

たゝみ 山村疊店 西七馬路 領事館西側 電話(2)二三七九番

御挨拶

謹啓朝陽の輝しき新春を迎へ各位益々御隆盛之候奉大賀候
陳者弊店儀創立以來日尚淺きにも不拘逐日隆盛に相向ひ候段偏に各位の絕大なる御支援の賜と一同只管感銘罷在候
就而我滿洲國の飛躍的伸展に鑑み今回新京證券を新京證券株式會社に改組し經營の擴充强化を相計ると共に全員專心證券報國の熱意を以つて益々各位の御期待に添ひ奉る可く覺悟に御座候間何卒今後共倍舊の御引立御愛顧賜らん事伏して奉懇願候
先は右御挨拶迄如斯に御座候 敬具
康德六年一月二十日
新京特別市朝日通八十三番地
新京證券株式會社
役員從業員一同
電話（3）六三五三番
營業種目 公社債株式 現物賣買 並に之に附帶する一切の業務

映畫と演藝

短篇劇映畫 ニュースに替り松竹で計畫

好評を受けたニュース映畫の勢ひも漢口陥落を一つの轉換期にして、その後次第に下降線を辿り、爲に内地のニュース映畫館も營業成績減少をみてゐるので、戰爭ニュースだけではといふので短篇、文化映畫等を增して補强工作を行つてゐるが、依然一度落ちた勢ひを盛返すことが出來ず悲觀してゐる、そこでいろいろの新企畫が行はれてゐるが、松竹ではその傘下にある多くのニュース館の處置に苦慮した結果、遂に劇映畫の短篇物を特作して、これをニュース館に上映するといふ計畫をたてゝ目下その準備を急いでゐるが、これで劇の短篇映畫といふ新しい商品が近く登場を見る譯である

兵隊物三社分割となる

火野葦平氏の兵隊ものは松竹と日活で競作することになつてゐたが軍の希望によつて「麥と兵隊」は松竹で「土と兵隊」は日活で「花と兵隊」は新興で分割的に映畫化することに紳士協定が成立した

ポパイ君銅像となる

マドロス・パイプをくはへ、錨の入れ墨も勇ましい勇士ポパイ君は、漫畫映畫ファンの人氣者である、この人氣者の銅像が今回クリスタル・シテイ建てられる事になつた、と云ふ緣を聞いてみるとクリスタル・シテイの主産物はほうれん草なのである、勇士ポパイ君の力の素がほうれん草の罐詰で、彼が一度びほうれん草をむしやむしやほゝばるとあの錨の入れ墨のある腕がむくむくと肥つて、豪力持になる事は先刻御承知の所でせう

ドーラン饑饉にスター悲鳴

フイルム饑饉についでこんどはドーランが品不足でスター連が悲鳴をあげてゐる、フイルムとちがつて國産品では間に合はず、一本一圓廿錢ぐらゐなのがいまでは四圓八十錢から五圓もする始末、この狀態がつゞけば結局素顔で出演するか、昔のやうにお白粉に還るかより仕方があるまいと見られる

阿部功君乘出す

昨年春大船撮影所に入社以來演技扮裝に就き愼重研究しながら待機してゐた舊中央大學ハンマー選手で日本記錄保持者の阿部功は今度新鋭原研吉監督の〻若い人の立場〻に拔擢され、水戸光子の相手役男性的船員上りの役に主演することゝなつた

罪なき罪

新興東京作品、中野實が「富士」に執筆した原作より如月敏が脚色して須山眞砂樹がメガホンを執つてゐる、兵草造（清水將夫）に結婚前情誼を交してゐたお艶（平井岐代子）と共に妾を消された藤子（浦邊粂子）は十七年間とお艶との間に出來た美美子（村田三枝子）まで引取り苦勞な生活をしてきた、美美子と欣一（立松晃）の朗らかな戀、其處へ問題の父草造は鑛山成金として南洋から歸つて來た、義理の母子にまつはる罪なき罪、銀座キネマ二十六日封切

仙人掌

銀パレスのシドニーさん、昨年十一月來京した頃は一丁と離れた所でも自分の店へ歸る道がわからず洋車と喧嘩してゐたものですが、最近はどうやら少し馴れて吉野町一帶をノシてゐます▼彼女の銀座時代の友人である女の子がこの度カフエー大新京へ現はれました、その名を中野さんと言ひます、そこで早速姉さん顔をして街を案内することになりました▼中野さんが靴が買ひたいと言つたのですが先づその前にお茶を一杯と明菜へ入つてホットケーキとコーヒーを頂きました、話は種々と東京時代にさかのぼり仲々つきない有樣▼さてではと出て靴屋へ足を向けましたが、あまり寒いので一寸足寄りとアルメニヤへ入りました、こゝではシュークリームとレモンティーを頂きました、あまり話に夢中になつてゐたので時間を忘れ氣が付いた頃はもう午後四時頃▼お互に自分達の職場へ出る頃、歸つてお化粧もせねばならず、とうとう靴を買ふのは斷念し後日に廻すことにして出ましたが、さて今度は中野さんが大新京へ歸る道がわからない▼そこでシドニーさんが富士町の入口まで行つてあそこよと敎へてグッドバイ、自分は東一條通を通つて銀パレスへ歸りました、以上シドニーさんの一日終り

雜音

内地における今後の洋畫禁止はもはや動かすべからざる事實となる形勢であるが、これに並行して映畫法制定に伴つて洋畫專門上映が不可能との見透しで、▼かうした流れに乘つて「子供の四季」をトップに松竹大船の文藝作品がSY系へと續々登場することになつた、これに應じて東寶でも石田民三の異色篇「むかしの歌」が二月第一週に日比谷映畫劇場に進出すると▼時局下日本映畫界の進む道として否定出來ない所であるが、さてそれにも增す滿洲の洋畫飢よ▼忘れた頃に「シピオネ」が登場するかと思ふとその添へ物に「制服の處女」新版が出現した、考へて見れば妙な取合せではある

九星

火曜 辛酉 佛滅 成 觜宿　一月廿四日　舊十二月五日
東京・本郷・神誠館

●一白の人 中途にして挫けざる様に注意して進むべし 庚と寅と申が吉
●二黒の人 うかと人の誘ひに乘る時は意外に大失敗す 子と午と寅が吉
●三碧の人 暗々裏に厚情を受けて事業發展し行く吉日 未と申と子が吉
●四緑の人 奇策妙案は却て事を損す地味に働くが吉し 未と子と壬が吉
●五黄の人 進路は塞り活氣は殺れて自由の利かざる日 子と甲と午が吉
●六白の人 悅びの中に悲みの潛み居る▼十分は望むな 午と酉と未が吉
●七赤の人 氣を締め實直に働けば思より吉き日と成る 午と酉と未が吉
●八白の人 午前は吉午後は急轉直下することあるべし 子と甲と酉が吉
●九紫の人 秩序大切に進むときは吉運次第に向ふべし 申と甲と午が吉

またと見られぬ唄と踊りの大饗宴！喜劇の超豪華版！

彌次喜多道中記

片岡千惠藏　楠木繁夫　美ち奴
杉狂兒　ディック・ミネ　悅ちやん

◇映畫は日活◇マキノ正博監督◇主題歌テイチクレコード◇

絶對樂しめる洋畫 ダイヤモンド王國の最後
連日滿員御禮 新京キネマ

大都超時代劇
怪奇・戰慄・恐怖の事件！

怪傑 傳 まんじ

前篇 後篇 大會

杉山昌三九 主演
大乘寺八郎
東龍子
久野あかね
水川八重子
大都時代劇部總出演
作並演出 白井戰太郎
カメラ 松井鴻
連續 大衆篇

東日 大每 同盟 ニュース

大都超明朗大活劇豪華版
ハヤフサヒデト大河百々代の名コムビ

結婚武勇傳

ハヤフサヒデト 橘喜久子 共演
大河百々代 松村光夫
大岡怪童 八代監督の異色喜活劇
久野あかね
大山デブ子

家族向の大衆映畫！
23日より25日まで
銀座キネマ 50セン

シピオネ

映畫史上比類なき規模と雄壯無比のザマの大激戰を描いた物凄い豪華絢爛大繪卷！

伊太利國營映畫協會製作
ムッソリニー賞獲得
カルミネ・ガローネ畢生の大作
豪宕華麗興趣と迫力と情勢ご企まざる眞劍味が全篇を貫く映畫初まつて以來の最大最高の名篇

同時上映
レオンテイネ・ザガン女史監督作の
制服の處女
主演 ドロテア・ウイーク ヘルタ・テイレ

久しぶりに見る大仕掛けの映畫である、ローマ元老院外の大群衆と、カルタゴ市に於ける市民の大群と、ザマ會戰に於ける雄大なる兵士群とよくこれだけの人間を動かし、キャメラに收めたものだと思ふ。
近來、映畫藝術が進歩して來たにつれて、斯ういふ一種の「見もの」としての映畫を見る機會が、殆んどなかつた折柄『シピオネ』を見て實に胸のすくやうな絶對味を味つた。童心に歸つて血を湧かし、胸を躍らせ、息を呑んで、二時間に近い間を興奮と、感激の渦卷の中に時の經つのも忘れた。これだけの映畫といふものは、單なる商業主義の營利會社だけの力では作れるものではないと思ふ
中村武羅夫評

次週 二十六日 [illegible] 君臨

帝都キネマ
三和商事映畫部提供

國民精神總動員の敎化

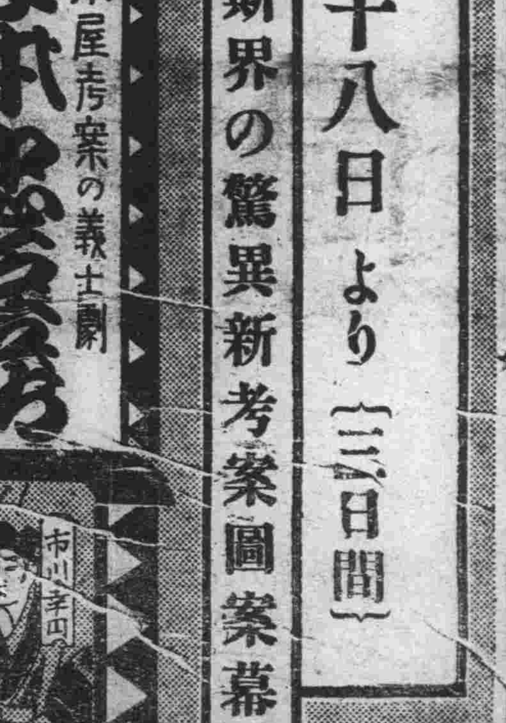

日本に誇る白木屋考案の義士劇
假名手本忠臣藏
此れ改めより敵討迄…斷然首尾合なし

鶴ヶ岡八幡宮の場
鎌倉建長寺の場
足利殿中松の間の場
扇ヶ谷判官館の場
全表門の場
大手門外の場
海道筋の場
山崎街道の場
與市兵衞内勸平切腹の場
祇園一力の場
本藏下屋敷の場
山科閑居の場
天川屋義平内の場
討入師直屋敷表門の場
全內玄關の場
全大廣間の場
全奧庭の場
全炭部屋本懷の場

二十二段ドンデン返し

二十八日より〔三日間〕
斯界の驚異新考案圖案幕なし

於記念公會堂
後援 新京日日新聞社

晝夜用心記

三村伸太郎・作　木下大雍・畫

（七一）

にごり江（三）

舟次郎は、埋堀の六兵衛に別れて、寺の塀外から、往來の方に出て行つた。

先刻の男は、五間横丁の角のところに、待つてゐた。

『傳吉さん、どうも濟みませんでした』

舟次郎は、その男の傍に來るとかう言つた。

『先刻から、あすこで、お前さんを待つてゐたんですが……』

『さうですか。一寸他所で、少し話が手間取つてゐたものですから』

傳吉と呼ばれた男は、かういつて、柳瀬の路次の中に、は入りかけた。

舟次郎は、それを輕く、遮るやうに

『今、柳瀬さんとこぢやア、お客さんがあるやうだし……

それに、病人にも、こんな話は耳に入れたくもないと思ひますから――』

傳吉は、本所の吉田町に住んで、表面はとにかくも、ないないは高利などを貸て、いろいろと評判のある男だつた。

舟次郎は、傳吉を誘つて歩き出した。

『傳吉さん……じつは、お前さんには、言ひにくい話だが……』

舟次郎が、かう言ひかけると

『…………』

傳吉は、險のある目で、ぢろりと、舟次郎を見たが、默つてゐる。

（やつぱり、金は出來なかつたのか――）

その道にかけては、するどい。

たいてい、相手の様子で、このつぎには、何を言ひ出すかといふことは、分つてゐるのである。

案の定、舟次郎は、うなだれて、ぼつりと

『無理を言つて、濟まないがもう四五日のところ……』

『それは、困りますよ……そんな話ぢやなかつたと思ひますが』

『さ、それを言はれると、私の方も一言もないのだが――』

『なに、お前さんに、さう言はれると、私の方が困ります――べつに、なにも、お前さんが、話の相手ぢやアございませんから』

傳吉は、きれいに、體をかはして……

『私の方では、柳瀬さんが……あの、お妹さんが、もともと話の相手で、御相談申したやうな譯ですから』

『だが、傳吉さん……お前の方も商賣とは、言ひ條……』

『いえ、私の方は、何も、商賣といふ譯ではございません……』

傳吉は、ぼつりと、話を折つてから

『話を解いて見れば、いろいろとお氣の毒で――ま、助けると思つて、融通してくれとかうあの妹さんが、仰有るので……』

『それは分つてるよ……お前に言はれなくたつて、そいつは、よく分つてるンだ』

舟次郎は、腹の虫を押へかねたやうに、かう思はず言つたものである。

舟次郎の氣性として見れば妙に、べとべとからんでくる相手の物の言ひ方が、すでに、何んとも言へないほど、いら立たしくなつて來るのであつた。

『なア、傳吉さん……待つて貰ふといふのは、この四五日のことだ……べつに、お前さんに、迷惑をかけるやうなことはしないから、器用に待つてくれないか』

『…………』

『今、あの娘さんを連れて行かれた日には、後の者はどうなるんだ……病人が、たつた一人で、どうすることも出來ないぢやないか』

『ま、それはさうですが……はつきり言ひますと、私の方では、それほどに、あのご病人さんに、同情申し上げるやうな筋合ひではございません……そんなことをしたら、手前の方が、立つ瀬がなくなります』

傳吉は、ずばりと、かう言つてのけた。

商況欄（二十三日前場）

海外經濟電報

倫敦金塊	七磅八志六片二分一
紐育金塊	三五弗〇〇〇
倫敦銀塊	二〇片一六分三
同先物	一九片八分七
紐育銀塊	休會
孟買銀塊	五三留比四分一

▲市俄古小麥

五月限	六九仙八分三
七月限	六九仙八分三
九月限	七〇仙四分一

▲紐育棉花

現物	九仙〇九
一月限	七仙四二
三月限	八仙四九
五月限	八仙二三
七月限	七仙九二
九月限	七仙四五
十二月限	七仙四一

▲印棉

ブローチ	一五七留比二分一
オームラ	一四五留比八分三
ベンゴール	一三留比〇〇

カルカッタ麻袋

鐵筋	二五留比八分五
青筋	二八留比二分一

▲紐育株式

スチール株	六二弗八分三
アナゴンダ株	三〇弗八分三

▲外國爲替

米英爲替	四弗六七仙八分三
米日爲替	二七弗二六仙
米支爲替	一六弗三五仙
米佛爲替	二仙六四八分一
英米爲替	四弗六七仙二五
英日爲替	一志二片〇〇〇
英支爲替	八片二分一
英佛爲替	一七六法八七
印日爲替	七八留比八分五

▲滿洲中銀爲替

紐育向	二七弗四分一
倫敦向	一志二片〇〇〇

▲阪神爲替

對米賣買	二七弗三二分九　四分一
對英賣買	一志二片〇〇〇　〇〇〇

各地株式市況

▲東京株式（短期）

	寄付	大引
新東	[illegible]	[illegible]
大新	[illegible]	[illegible]
鐘紡	[illegible]	[illegible]
帝新	[illegible]	[illegible]
洋新	[illegible]	[illegible]
日晉	[illegible]	[illegible]
郵船	[illegible]	[illegible]
同新	[illegible]	[illegible]
日石	[illegible]	[illegible]
日立	[illegible]	[illegible]
滿業	[illegible]	[illegible]

公債株式 は 現物清算 畑園太商店 信用第一 電話

▲大阪株式（短期）

	寄付	大引
電工	[illegible]	[illegible]
東電	[illegible]	[illegible]
日電	[illegible]	[illegible]
滿鐵	[illegible]	[illegible]
鐘新	[illegible]	[illegible]
日曹	[illegible]	[illegible]
大新	[illegible]	[illegible]
新東	[illegible]	[illegible]
鐘紡	[illegible]	[illegible]
滿業	[illegible]	[illegible]
日醫	[illegible]	[illegible]

▲大連株式（短期）

	寄付	大引
五品	[illegible]	[illegible]
東新	[illegible]	[illegible]
滿業	[illegible]	[illegible]
同新	[illegible]	[illegible]
鐘紡	[illegible]	[illegible]
滿鐵	[illegible]	[illegible]
土木	[illegible]	[illegible]
豆新	[illegible]	[illegible]
大新	[illegible]	[illegible]

公債 株式 新京證券株式會社 新京朝日通八二 滿洲圖書前 電話③六三五三番

各地商品市況

▲大阪綿糸　一月限・二月限・三月限・四月限 [illegible]

▲大阪綿布　一月限・二月限・三月限・四月限・五月限・六月限・七月限 [illegible]

▲東京人絹　當限・先限 [illegible]

▲大阪棉花　一月限・二月限・三月限・四月限・五月限・六月限・七月限 [illegible]

割烹 豐樂路 太蘭莊 電③二六三六

▲大阪朝米　當限・中限・先限 [illegible]

▲大阪人絹　一月限・二月限・三月限・四月限・五月限 [illegible]

▲横濱生糸　現物・當限・先限 [illegible]

各地特産市況

▲新京　●大豆　寄引 出來高　先限・一月限・二月限 [illegible]

▲大連　●大豆　寄付 大引　袋入・一月限・二月限・三月限・四月限・五月限・三等豆 [illegible]　●豆粕　現物・二月限・三月限・四月限・五月限・六月限 [illegible]　●豆油　現物・二月限・三月限・四月限・五月限・六月限 [illegible]

銀座キネマ　電3六四六五

ニュース	12.00	3.21	6.50	
結婚武勇傳	12.2?	3.44	7.1?	
怪傑傳まんじ巴（前篇）	1.22	4.43	8.1?	
同（後篇）	2.18	5.39	9.05 10.10	

料金五十錢　廿三日より廿五日迄

帝都キネマ

ニュース	11.40 11.16	3.10 3.40	6.40 7.1?
チョコレートと兵隊	12.15 1.25	3.4 4.55	7.15 8.25
丹下左膳 妖刀篇 隻手篇	10.00 11.35	1.?0 3.05	5.00 6.?6 8.35 10.05

十九日より廿五日まで　階下 八五錢

豫告（次週封切！）映畫史上未曾有の超スペクタクル篇　シピオネ　新版 制服の處女

長春座　電3五七六六

お加代の覺悟	12.00	3.09	6.2?	9.15 10.20
ニュース	1.02	4.15	7.28	
鳶と與太者	1.24	4.47	8.00	
パヴリナ紅服	2.5?	6.04	9.17	

料金八十錢　廿日より廿六日まで

豫告（次週）乞食學生　美はしき母性　齋藤、德大寺、水戸光子

岸本チエーン映畫御案內　豐樂劇場

ニュース		2.00	4.45	7.50
紅たすき一刀流	12.00	2.45	5.30	7.55
炎の詩	12.5?	3.35	6.2?	9.?5 10.10

20日より23日まで開放40錢　日曜十一時上映

新京キネマ

ニュース	12.0	3.12	6.25
ダイヤモンド王國の最後	12.22	4.02	7.42
彌次喜多道中記	1.32	5.12	8.52 10.28

十九日より廿五日まで　八十錢均一　廿二日（日曜日）は午前九時より破格割引で開映致します

朝日座

巡禮やくざ	12.00	3.3	7.09
ニュース	1.08	4.28	7.58
樂天公子	1.33	4.5?	8.23
度胸千兩	2.33	5.53	9.2 10.15

20日より23日まで　四十錢均一

廿四日より 新版太閤記 母の曲大會 豐□

近日上映 逢初夢子 藤井貢 主演 海を渡る女 朝日座

△近日公開▽ 轟 江川 主演 制服の街 新京キネマ

お家族連れで御覽願へる溫い愛と人情味を深く描いた家庭大悲劇

家庭悲劇 **愛の饗宴**（きやうえん）

雜誌「富士」連載紅涙篇

眞山くみ子・大内弘・古川登美・菅井一郎・浦邊粂子・大井正夫・平井岐代子・黒田達夫・明 清江・競演

疾風白頭巾

大谷日出男得意の疑內の人物活劇篇（鐵砲組の待ち構へる眞只中へ白頭巾の馬は疾風の如く馳けて行く）

大谷日出男 歌川絹枝 主演

二十四日より三日間

40錢均一　**朝日座**

松竹大船作品 **美はしき母性**　水戸光子 德大寺伸 齋藤達雄 坪內美子 主演　蛭川伊勢夫 演出

二十七日封切・長春座

久し振りに素晴らしく浪漫的なオペレツト映畫を御覽になりませんか。名畫「會議は踊る」以來、オペレツト映畫に輝ける傳統を誇るウフアの傑作！素晴らしい歌と踊り ロマンス

東和商事提供　獨逸ウファ作品

「ワルツの季節」のハンガリアの舞姫・名テナー

カローラ・ヘーン　マリカ・レック　ヨハンネス・ヘーースタース　主演

カール・ミルレツカ 原作作曲　ゲオルグ・ヤコビイ 監督　別れの曲・ワルツ合戰の アロイス・メリハール 編曲

華やかなマヅルカに若い心は搖れる姫君と乞食學生のロマンスの花ひらく

特別上映 文化映畫 世界一を觀る

世界音楽名盤集

〆切近し！　第一回頒布 皇帝円舞曲 ブルーノ・ワルター指揮 維納フィルハーモニー管絃楽團　第三輯　十二吋盤 全十二枚

レコードはコロムビア時代

割烹 **網場**　新京ダイヤ街　電話③六一四一 三三九五四番

○廣告の御用命は 電話三―三三〇〇番へ○

最新式優秀機二台設備

パーマネントは

米國製高級シエルトン機並に舶來藥品使用

御婚禮 御支度は技術に定評ある當院へ（最新流行振袖カヅラ需に應ず）（正式美容術）

川人美容院　祝町三丁目七　電話③五二三八

大正九年十二月十四日第三種郵便物認可

新京日日新聞 康德六年（昭和十四年）一月二十四日 （火曜日） 第五千七百五十七號 （一）

新京日日新聞
朝刊
【本紙朝夕刊十二頁】
定價 一部五錢 一ケ月壹圓五拾錢
廣告料金 普通 特別
發行所 新京永樂町四ノ一 新京日日新聞社
電話 編輯局專用 營業局專用
發行人 十河榮忠
編輯人 松本勇
印刷人 水越內之介

日滿支を打つて一丸
生產力擴充計畫
滿洲國側から積極的に呼びかく

今次事變が文字通り經濟持久戰たるの實相を呈するに至つた今日においては從來日本、滿洲、北支、中支等夫々別個に樹立された生產力擴充計畫は新たなる視野の內に日滿支を打つて一丸とする綜合計畫として再調整するの要ある點が屢々發見されつゝあるが、目下開會中の第七十四議會を好機としてこの際大陸經營の具體的根本方策につき徹底的に討議すると共に日滿兩國生產力擴充計畫の先鞭をつけた滿洲產業五ケ年計畫については特に日本側の認識を更に深化し銃後日本國民の大陸に對する關心を一大政治運動にまで展開すべきであるとなす論が最近在滿有識者に根強く主張されつゝある、而して目下東京に滯在中の星野長官、岸產業部次長、片倉中佐、鮎川滿業總裁、富田興銀總裁、坪上滿拓總裁等も何らかの形でこの點につき日本朝野の自發的考慮を促す方策を講じつゝあるが、滿洲現地における主張の骨子は大體左の如きものである

一、日滿支綜合產業開發計畫の根本方針は適地適應主義に則り滿洲國は重工業、北支は輕工業の開發に重點を置き日本は高度精密工業國として純化すべきである

二、この原則に基き日本の紡績業の如きは北支に移駐せしめ、更に老坑の多い日本炭業、生產費の割高である製鐵業、福井の作蠶業、關西の油坊の如きは滿洲現地に移轉せしめるが妥當である

三、日本における理工科系諸學校の收容學生を單に事務的に增加するのみでなく、技術家を中心とする產業戰士の大々的大陸進出を政治運動化する必要がある

四、日滿支を一丸とする國際收支は從來第三國に對し三四千萬圓の受取超過を示してゐるが、今後これを更に良化するため例へば滿洲大豆の對日輸出の如きは支障なき限りなるべく制限しこれを第三國向輸出に振り向ける必要がある

よい酒 うまい酒 鳳凰 ホーオー

勞働統制法
二月一日より實施

昨年十二月一日公布された勞働統制法の施行期日については、この程關係當局の準備が全く成つたので、愈々二月一日より實施することに決定し近く勅令を以て公布される筈

投資公債發行限度を
十億圓に擴張
來月中に公布されん

產業五ケ年計畫の本格的進捗に伴ひ政府出資關係會社の增資又は新設されるものは最近益々多くなつて來たので、政府はこれが投資々金調達の必要上、今回投資事業公債法第一條第一項の規定を改正し、投資公債發行限度を從來の五億圓より十億圓に倍額擴張することに決し、來週の定例國務院會議に上程可決の上參議府の諮詢を經て來月中に勅令を以て公布施行される豫定である

注目される
大倉財閥の進出

從來本溪湖煤鐵、本溪湖洋灰、本溪湖ドロマイト、香爐碗子金鑛等の出資經營に當つて來た大倉組では、最近における滿洲鑛工業の目覺しい發展に對應してこれ等關係會社の一貫的綜合經營を企圖し、これが投資會社として資本金五千萬圓をもつて大倉事業株式會社を新設することに方針を決定、目下關係當局との間に種々折衝を重ねてゐるが、當局では同社の性質上その設立につき格別の建設資材等を必要とせず、專ら大倉系諸會社の經營主體たるに止る點に鑑み正式に設立認可申請のあり次第これを認可する意向のやうである、同社重役については現在未定であるが、政府筋では設立發起人たる門野重九郎氏の如き一流事業家の出馬を要望してゐる、何れにせよ大倉財閥の滿洲新興產業におけるこの積極的進出は重工業部門における日產コンツェルンの對滿進出と相並んで滿洲國開發に一新紀元を劃するものとして各方面では多大の關心を拂つてゐる

ナショナル瓦斯コンロ

衆議院質疑打切り
けふから豫算總會へ
外交問題を中心に最後の質問戰

【東京國通】質問戰第三日の衆議院本會議は廿三日午後一時二十分開會

豐田豐吉氏（民政）

一、米國は新秩序、新事態なるものは一國の一方的認定により確立すべきではない、關係國と協議すべしと主張してゐるが政府は九ケ國條約の變改について英米佛との協議に應ずる意思があるか

一、英國政府は日本の回答が不滿足の場合には經濟壓迫を考慮中だと言ふが政府の決意如何

一、北洋漁業問題、北樺太石油問題等に對し政府は如何に對處せんとするか

一、英米ソ聯の海空軍大擴張に對し帝國海軍の現有勢力をもつて國防の安全感に支障はないか、特に支那事變處理に關聯して如何に考へてゐるか

有田外相 外交經過などは出來るだけ國民に知らせ外交方針を國民に徹底せしめるやう努力してゐる、質問の第一點たる米國政府の一方的認定云々については米國に對する政府の回答は今日はまだ決定してゐないが豐田君のいはれた英米と協議してもその結果は知るべきのみと云ふ御意見は傾聽に値すると思ふ、第三國に對しては充分我眞意を諒解させ滿足されるやう努力するつもりである、萬一經濟壓迫を加へて來るやうな場合にはもとより政府には決意の用意もある、たゞ經濟壓迫は加へられるものより加へるものも甚大な損害を受けるのであるから俄に第三國が壓迫を加へて來るかどうか測り難い、北洋漁業問題に就ては目下ソ聯と折衝を重ねわが主張の一貫徹に努めてゐる、また萬一の場合には相當の覺悟を以つて對處する用意がある

米內海相 わが海軍が特に考慮する事は東亞の新秩序建設を中心に現在並びに將來の國際關係に即應して制海權を完全に把握して國策を遂行することで海軍は昨年來新工夫をして現にある成案を得てゐる、これは不脅威不侵略の實質的軍備たるは勿論でその內容に就ては他の機會に申上げたい

櫻內農相 米穀に關しては昭和十四年度に於て何等心配はなく現在三百萬石增產計畫を樹てゝゐる、將來の日滿支間に連絡を取り食糧問題に就て何等心配のない內容にしたい

宮澤裕氏（民政）平沼內閣は戰時體制强化確立が使命と思ふ、この際緊急の問題は第一に公債消化の問題、第二に輸出貿易の振興で、これこそ先決すべきものであるとて政府の對策を質す

石渡藏相 公債消化問題は戰時財政の要諦であることはお說の通りで萬全を期してゐるが、公債の消化狀況は極めて順調である、貿易について輸出の積極方策を强化することについては全く同感である、これに關する具體策は豫算に折込んで提出してをる

八田商相 輸入力の增大と平和產業維持のためこの上とも輸出貿易に關して一層改善工夫をするつもりである、輸出用原材料の輸入と配給に適切なる措置を講ずるが積極的振興のため新製品の生產、新市場の開拓、品質の改善等に力を注ぎたい

有田外相 海外市場獲得のため海外にあるわが民間の人材を廣く商務官その他に起用してはとのお話であるが、これらの事に關してはよく考へてその協力を得たいと思つてゐる

清瀨一郎氏（第一）事變の現段階を見ると英米佛の援蔣政策は放棄されずしかもわが國に對し東亞の新情勢を認めない旨通告して來た、ソ聯も亦漁業問題に關し不當な態度を執つてゐる、對英關係においても對ソ關係においても日本が東亞において斷乎たる態度を確立しなければ如何に外交交渉を行つても無駄である、一戰を交へて支那大陸に絕對優勢な地位を築き上げる決心が必要である、當局の決意如何、次に新生支那に對しても微溫的な態度では强力なる新政權の誕生は難かしい、有效適切に强力なる指導を與へる必要があるのではないか

とて事變處理の根本問題について鋭く突き、轉じて大學教育問題を提げて

今日の國家的使命に鑑み帝國大學に大陸學部とも稱すべき部を設け新東亞建設の人材を養成することが必要であると思ふが文相の所見如何、さらに今後重大時局に處して國民を一層緊張せしめるためには帝國の重大地位を國民に普く知らしめることが必要だ

とて政黨との協力を促す

平沼首相 東亞新秩序の建設を妨げる一切のものはこれを排する必要のあることは御說の通りである、新生支那政權に對しては大愛の精神をもつて臨むべきであるが、大愛の背後に大きな力を持つことが必要であることは勿論である

荒木文相 大學教育の問題だが今しばらく時日を藉してもらへば帝國の建設的使命を擔ふ人材を輩出し得ると思ふ、大陸學部の設置については大いに考慮する

その他國民教育の刷新等各方面に關する革新政策の斷行を要望して降壇

ついで

安部磯雄氏（社大）政府は長期建設に對應するため國家總力を集中すると述べてゐるが如何なる方法によつて具體化せんとするのであるか、又國家總力の擴充は國內改新斷行と不可分の問題であると思ふが如何、首相は果して國內革新に贊成であるかどうか

と穩かな中にも眞劍な口調で詰ね、更に

政府の轉失業に對する基本的方策如何、日滿支を通ずる產業再編成計畫を樹立する用意ありや、職員健康保險、船員保險兩法案を今議會に提出するや否や、犧牲負擔公平の見地より戰時稅の賦課を改善しては如何、惡性インフレ防止の增稅案は如何

平沼首相 東亞新秩序建設と國內革新は兩々相俟つて行はれねばならない、國內改新は多岐に亘つてゐる、政府は夫々實行の準備を進めてゐる

石渡藏相 今後も經濟統制の强化には全體的の計畫を樹てねばならぬ、國民負擔の問題については政府は軍費を公債のみに仰いでゐるものではない、中央地方を通ずる租稅制度の改正についても研究を進めてゐる

廣瀨厚相 轉業對策としては職業再教育、授產施設の擴充、低資融通等を出來るだけ實行に移してゐる

荒木文相 教育制度の改革については教育審議會に於て目下研究中であり、これと伴ひ教職員の待遇改善を圖る考へである、下は小學校から上は大學校に至るまで一貫した方針を以て國民精神の昂揚に努めてゐる

由谷義治氏（東方）英佛の攻擊態度に對し我外交が對英佛サーヴィス外交に終始してゐるのは誤りである、かくの如き外交は日本の大精神を發揚する所以ではない、第三國への說明工作、諒解工作はその必要なしと斷ぜざるを得ない、第三國が經濟封鎖をやるとしてもその時には日本の任意の行動があるだけである、日本に對する間違つた第三國の行動は、却つてその第三國にとつて恐るべき結果を招來することをこの際教へるがよい、政府の所見如何

平沼首相 第三國の經濟封鎖の如きことのないやうにせねばならぬが若しかくの如きことあれば政府は斷乎として對處する

有田外相 東亞再建に處する政府の態度は斷乎たる決意を以て積極的になさるべきは首相の答辯の通りである、然し第三國と間には無用の摩擦は起す必要はない

かくて國務大臣に對する質疑を全部終了し午後六時十八分散會した

阪谷男の東亞銀行案に
藏相反對を暗示

【東京國通】貴院公正會の阪谷芳郎男は豫て東亞銀行と稱する一大金融機關設立の提案をなし各方面の贊同を求めてゐたが、廿三日の貴院本會議でもこの點に關し政府の所見を質したところ石渡藏相はこれに對して現に北支開發中支振興兩會社が金融機關たる使命を果してをり、また支那側の金融機關も漸次整備されつゝあるのでその上更に一大金融機關を設立するの必要があるかないかは愼重に考慮する要があると答へ、大藏當局として目下のところ阪谷男の提案する如きものは必要を認めてゐない意向を暗示した

使節團一行
歸滿の途に

【門司國通】訪歐親善の使命を果して歸滿の途、約一ケ月間日本各地を視察し事變下に微動だにせぬ盟邦の賴母しい眞の姿を認識した滿洲國訪歐使節韓團長の一行廿三名は、愈々懷しの滿洲に歸還することとなり廿三日正午門司埠頭發の熱河丸で一路歸滿の途についた、此日埠頭には門司市長始め在關門知名士、愛國婦人會員、中小學生等約二千名がぎつしり詰かけ、手に手に日滿兩國旗を打振り、ブラスバンドに合せて一齊に愛國行進曲を高唱するうちに熱河丸は徐々に岸壁を離れ、はるか西の波間にその姿を沒した

人事往來

▲下田勝久氏（旅順高等法院檢察官長）二十三日來京ヤマトホテル
▲西村昌次郞氏（高島屋）國都ホテル
▲金庭秀松氏（日滿パルプ）同
▲伊藤順二郞氏（大信洋行）同
▲庄野茂實氏（同）同
▲金井佐次氏（滿洲特產工業）同
▲谷村正三郞氏（鑛業）同
▲大西正文氏（會社員）中央ホテル
▲岡崎清丸氏（同）同
▲川口滿之氏（同）同
▲角本久氏（商業）同
▲野崎鎭郞氏（會社員）同
▲北村實氏（大倉商事）同
▲染谷保藏氏（盛京時報社長）奉天へ出發

偶語

日本朝野が眞劍に滿洲を考へ出したことは今回の興亞議會に於てはつきり現はれて來たことは慶ぶべきことであるが▼それにしても滿洲にしろ新支那にしろ如何にして所要の人的要素を滿すかゞ問題だ▼世界大戰に徹底的叩かれた獨逸が今日の復興は何によるかそれは人的要素の復興にあること云ふまでもなからう▼その獨逸が今回子澤山の母親に戰場の殊勳勇士にひとしい名譽十字章を授け多產奬勵と母性の保護に乘り出したことは見逃せない▼現代の日本には產兒制限などたわけたことを宣傳する馬鹿者は無くなつたやうだが▼國家として母性を優遇する方法をちつとも考へられてゐないことは大きな忘れ物をしてゐるといつてよい▼產めよ殖やせよ地に滿てよと口先ばかりでは子供は生れない、先づ母性を育てることが先決問題だ▼國都有閑マダムの桃色事件はアパートのせいだと非難する官吏がある▼アパートでなくては住むところがない現狀は一體誰の責任か天に唾するとはこのことか

空陸相呼應して
中條山脈の最高峰を占領
山西省南端の殘敵掃蕩戰

【運城廿三日發國通】廿三日早朝より山西最南端中條山脈に潰滅掃蕩戰を開始した岩切部隊の一部は、午前十一時中條山脈の最高峰千五百高地を早くも占領、日章旗を揭げ、更に頑强に抵抗する敵を追つてひた押しに南方に敵を壓迫中である

【運城廿三日發國通】昨秋以來黃河對岸の敵は鄉、靈寶より黃河を渡河し山西省最南端の中條山脈に潛入し蠢動しつゝあつたが、わが岩切、宮田兩部隊の一部は廿三日早朝〇〇〇〇方面より行動を開始し村上、木島各砲擊隊及び永持、國枝各飛行部隊もこれに呼應し空陸呼應の大掃蕩戰を開始し、砲聲殷々として白銀の山嶺に轟いてゐる

濱縣々城占領

【濱縣廿三日發國通】魯北にあつて蠢動する山東省僞主席沈鴻烈麾下の遊擊隊及び殘敵に對して猛烈なる掃蕩戰を開始したわが〇〇部隊は十九日新鎭守田快速部隊を先頭に勇躍〇〇基地を出發、破竹の如く街道上の殘敵を擊破しつゝ進擊、廿二日午後には早くも山東省僞政府所在地たる武定に入城、息つく間もなく守田快速部隊は三百の敗敵を急追一擧に同午後二時敵遊擊隊の根據地たる濱縣城に殺到、夜間を利して四方より城內に突入し徹宵殘敵を掃蕩、廿三日拂曉同縣城を完全に占領した

無痕灸 神經痛 淋病 肋膜
ホルモン灸 虫灸 胃腸 婦人病
園田鍼灸院
豐劇前 電話②四四八〇番

五中全會後
人事異動

【上海廿三日發國通】五中全會終了を俟つて蔣政權內においては一部人事異動が行はれる模樣で既に種々下馬評も行はれてゐるが左の異動は略々確定的と見られる、即ち行政副院長には許世英が殆ど決定し中央宣傳部長周佛海の後任は最初葉楚傖、邵力子等の呼聲があつたが結局吳鐵城に落着く模樣で中央宣傳部副部長には董顯光が擬せられてゐる、また中央社會部長兼行政院教育部長陳果夫は社會部長または教育部長の何れかを解かれ中央黨部組織部長の張厲生も解職されるものと見られ、その後任は余井塘、駱美奐の兩名が有力視されてゐる

脫走兵相踵ぐ

【廣東廿三日發國通】情報によれば、敗戰に喘ぐ蔣介石は廣東軍の動搖に鑑み張發奎を總司令に東江方面は吳奇維、北江方面は余漢謀を、西江方面は夏威をして指揮せしめ、配備兵力も軍費の不足によりこれを縮小し、且つ軍隊の內部改編を傳へられるが、廣東軍將兵は戰意を喪失し脫走するもの續出し、兵力一個師四五千に過ぎず、しかもその三分ノ一は戰鬪能力を缺き、實兵力は從來の半ばにも達してゐないといはれる

中國聯合委員會
けふ聲明

【北京廿三日發國通】廿三日豫備會議を行つた中華民國政府聯合委員會は廿四日本會議を開催し議決事項を發表する豫定であるが、更に散會後舊臘の近衛聲明に呼應し、聯合委員會としての聲明を發表することになつた、右聲明は汪精衞脫出以來全國に沛然として起りつゝある和平運動に對應し、來るべき統一新政權が和平問題に對する態度を基本的に闡明する意味において極めて重大視されるが、更に赤化か國共分裂かの岐頭に立つ重慶政府內部に巨大な影響を與へるものとして注目されてゐる

人民戰線軍遂に
バルセロナ放棄か

【ベルピニャン（佛領フランス、スペイン國境）廿二日發國通】フランコ軍の破竹の如き進擊の前に人民戰線軍は相ついで敗退し、今や首都バルセロナの陷落は目睫の間に迫つたが、廿二日ベルピニャンに達した情報によれば人民戰線政府大統領アサニア氏は廿二日バルセロナを出發して何處かに向つた、人民戰線側は遂にバルセロナを放棄するに決しバレンシアかマドリッドに首都を移すのではないかといはれてゐる

バルセロナ猛爆

【バルセロナ廿二日發國通】フランコ軍所屬航空部隊は廿二日地上部隊の猛進と呼應して大擧バルセロナを空襲し午前十時半から午後六時十五分までに十回に亘る連續的猛爆擊を加へた、その際卅名の死者、七十五名の負傷者を出したが、更に數彈は折柄港內に碇泊中の英國貨物船アフ・カン・マリナー號（六、五八一噸）に命中これを沈没せしめ、また埠頭及び商店街は大半巨彈を浴びて大損害を蒙つた

フランコ軍バルセロナ市廿五キロに迫る

【レリダ廿二日發國通】カタロニア平原のレリダにあるフランコ軍司令部の廿二日發表によれば、ヤズエス將軍麾下の南方部隊はビーラフランカ全地區を占據後、快足を利して猛進を續け、遂にバルセロナを距る廿五キロの小港シトヘスを占領した

開店二周年記念
二十三日二十四日粗品進呈
トイペッツ
豐樂路 電話（二）二八八七番

おでん 小鉢物
邯鄲（カンタン）

社説 事變を繞る問題の討議

議會に於いて行はれた國務大臣演說に對する質疑を見ると、その何れもが支那事變に關する諸問題を中心としてゐることが注目される。それも殊に事變處理方策の問題並びに第三國に對する關係の問題に重點が置かれてゐるのである。これは現下の時局より考へてまことに當然なことでもあらう。これらの諸問題が今の日本にとつての最も重要なる問題であることがこゝに示されて居り、國民の關心もまたこゝに集中されてゐることが知り得られるのである。平沼首相は近時大いに國民の總親和といふことを說いてゐるいま議會に於いても、言はれてゐる總親和的雰圍氣の中に時下の重要問題が討議されてゐることはわれらの喜びとしていゝところであらう。

政友會の安藤正純氏は現下の國際關係を論じて、英米佛三國は一脈の通絡ある如く何れもわが東亞新秩序建設の態勢を諒解せず相踵いで抗議を申入れて來た、東亞の新體制が日本帝國の存立、東亞平和の最低限度の必要條件なる事を認識せしめるのが長期建設の第一段階でこれを認識せしめるには說明や辯明だけでは駄目であると說いた。これに對して平沼首相は、事變處理に關する帝國の態度方針は既に確立して居りこれに對する容喙は如何なるものと雖も許されない、勿論第三國の權益は尊重するのであるがこれにも自ら限度のあることは第三國に徹底的に說明しその上帝國の方針に協力せしめたいと考へてゐると答へ、有田外相は、第三國では全然支那から排擊されるのではないかとの危惧を抱き、わが國の方針を納得しないことは事實であるこれには具體的事實によつて帝國の方針を納得せしめるほかないが、目下作戰中であるためなほ相當の時日を要すると思ふと答へてゐる。安藤氏の言へるところも恐らくは現下日本國民の最大關心事となすところを說いたものであらう。これに對する首相、外相の答辯は、日本はあくまでも公明に、また寬容の態度を以て第三國と折衝して行かうとするものであることを明らかにして居り、堂々たるものであつたと言へやう。かゝる決意の表明はとりも直さず躍進する日本の實力の象徵であると外間に於いて評されてゐるのも故なきことではないであらう。前にも書いたやうに、そこでは現下の最も緊要な問題が論ぜられながら、しかも親和的な氣分が溢れてゐることで知られるのである。時艱克服のために國民はまさに協力一致してゐるのであるからこれは當然のことながら快いことゝしてよい。往年の議會に於いて見られたやうな醜い爭ひはもはや存在をゆるされなくなつたのである。

援蔣決議の無効を 南華日報指摘す

注目される和平主張

【香港廿三日發國通】香港の南華日報は本日の社說に於て國際聯盟の援蔣決議は何ら實效を期待し得ずとなし左の如く重ねて和平を主張してゐる

廿一日の國際聯盟は對蔣援助、對日制裁問題に關し國際共同決議案を採擇した、併しその內容を見るに空疎にして實際に適應せず、對日制裁、對蔣援助は全く表面的である、吾人は目下開會中の五中全會においては國際の外交問題につき如何なる討議が行はれてゐるか知らないが、今や外交情勢につき眞劍を要する時期だと考へる、國際的合縱連衡をもつて抗戰局面を好轉せしめんとする方針は現狀に照して既に無效である、最近英米佛各國は日本に對し通牒を發したが、これは表面中國の抗戰に對する一種の援助と見られるが實は權益擁護のため日支戰爭を中止せしめんとする希望を多分に有してゐる、汪精衞先生は去る十二月廿八日の中央常務會及び國防最高會議に宛てた公開狀の中で英米佛の助力は最早當てにならない、僅かに和平調停に利用し得るのみといはれるが、この國際聯盟の決議によりこの汪先生の指摘されたことが正しいことが實證されたわけである、英米の對蔣援助は總べて自己の利害から出でたものであり、利のあるところ昨日の敵も忽ち今日の友となり昨日の友も今日の敵となる、吾人は中國々家にとり有利と信じて且つ良心に恥ぢざるが故に和平を說くものだ、心中和平を思ひつゝ口に戰ひを說くことは國家無窮の憂ひを殘すのみである、國際聯盟のこの態度は各國自身の利害に出でたことで毫も怪むに當らない、かゝる國際情勢にあつては吾人は一日も早く和平を考慮しなければならぬ、五中全會に吾人の希望するところは即ち之である

脫走ソ聯兵の 詩「張鼓峰の戰ひ」

昨夏の張鼓峰事件においてソ聯軍より脫走した伍長シャーモフの作詩「張鼓峰の戰ひ」全文左の如し

張鼓峰の戰ひ

あたりは全く平穩であつた
突如として命令が下つた
否應なしに
吾々全員戰鬪に向ふべしと
將校は吃驚した
實は大したことでないのに
恐怖の念をひそかに抱き
ために顏色は雪の如く白かつた
兵士は依然として平然たり
たゞ誰一人何も知る者なし
誰か山上に引率し
何處にて戰ふべきかを
道中は概ね夜行軍
晝は塹壕內で眠つた
今度の戰鬪勝目薄しと
スパスク飛行隊も立上つた
この時吾々は既に直感した
戰車が悉く驅け出した
戰鬪が始つたに相違ない
吾々の運命が迫つた
この戰鬪は全く無意味なるを
赤兵は明白に知つてゐた
全東洋を開放すべき
最後の時間が到來したのだ
コムニストは當惑した
憂鬱の感に蔽はれた
大きな動搖が起るのではないか知ら
何故に軍隊を動員したのか知ら
恐怖は益々募つた
全く悌泣せんばかりに
誰か波蘭から襲來したのか知ら
西歐が燃え上つてゐるのか知ら
靜かに行軍を續けた
たゞ困つたことに
軍隊が餘り多過ぎて隊形を整へることが出來なかつた
吾々は疲勞困憊しつゝも遂に張鼓峰上に辿り着いた
こゝでは砲聲既に轟き吾等の總勢十萬七千
直ちに下る命令は總攻擊に移るべし
いやしくも退却するものあらば
間もなく銃殺せらるべし
恐怖に怯えつゝ向ふ總攻擊
全身鮮血に塗みれ一瞬にして斃れる
七百の勇士
其の晩は救靈のために攻擊を中止した
恐怖と手違ひのため砲擊を中止した
兵士は身體を橫たへて幸ひ犧牲を免れた
皆々草叢の中に憩ひつゝ種々と思索に耽つてゐる
もはやコムニスト擁護の爲に何等考慮の餘地はなく
いざ、自らの生命のために生きのびやうではないか
その翌夜大暴動が勃發した
日本軍の砲彈が八方より飛んで來たのだ
恐怖の餘り味方を射つた
お恥かし事ながら
將校共は狼狽した
吾等を背後から射つた
それは呪はれたトロキストだ
間もなく隊長も生命の危險を悟り
コムニストも同樣
意氣全く沮喪した
背後から射つとは何事だ
大きな戰爭になつたらば
直ぐ捕虜になつてやらう
將校も包圍したことをいたく後悔した
コムニズムはコムニズムだ
併し自分の生命を惜しいではないか
今や斷じて躊躇の要はない
自らの生命保存の爲に
藪の中に飛込む者あり
兩手を差上げる者あり
斯くて逃亡せんものと企てた
隊長が如何に抑止するも皆々危險を感じて肯んぜず
大隊、小隊四分五裂
敵は恰かも遊び事の如く
否、むしろ或る時は士氣消沈せるかに思はれた
豈、然らず、一擊の下に全滅せんものと
砲門通れて射ち出した
忽ち斃れる數多の兵士
その慘劇は目を蔽ふばかり
軍隊餘りに多きに過ぎて
彈の落つる隙もなし
機關銃聲絕叫りなり
炸裂の音物凄し
背後よりの射擊なほ止まず
何時も二、三門を据ゑてゐた
この慘事故なきに非ず
戰友の血、夜ぴいて滴り
何の因果か、咎もなく斃れし戰士三千許り
殘る兵も疲れ果てた
赤兵次第に減少し
あゝ嬉しやな、夜明頃
戰鬪全く中止した
この時屍山をなし
あゝ橫臥せる戰友、既に息なし
將校曉迫ると見るや
叢の中から匍出たり
隊長と共に赤兵の
安堵の胸をなで下し
彼方の峰の斜面は
ロシアの血で紅なり
戰線利あらず
之が報告頻りなり
この噂早く耳にせるは
ブリユツヘル元帥なり
スターリンもやがて之を知り
忽ち講ずる重要對策
ブリユツヘルの現地派遣
と直ちに決定す
斯くてブリユツヘル
戰線秩序の回復に
自ら車を飛ばして
一目散に驅け出した
如何に赤軍が強いかを
全世界に示さんものと
赤軍は大部分山中に臥し
一部は塹壕內に隱れてゐた
やがて、中食と云ふ時に
彼は乘馬で驅け寄つた
喋々の說明聞くも迄もなく
下馬して直ちに感ぜしことは
軍の甚大なる損失である
彼は詳細なる報告に接するや
三人の少佐を銃殺すべく命令した
彼等は砲兵であつた
吾々より遠く離れて佇んでゐた
正しき人がトロキストかも知らねども
夜ピイテ味方の者が殺された
突然起る夜襲に
初めは何事ぞと怪しめど
後に四十二人の將校と判る
彼等は果してトロキストであつた
直ちに開く野戰軍法會議
國民の敵として
肅清の名の下に
彼等を伐り倒せしはゲ・ペ・ウ
又もやスターリン之を聞く
世間に恥の洩れをおそれ
メフリスを應援派遣した
彼は直ちに飛行で飛び來つたが
ラヂオ手の帶同を忘れた
彼飛來の目的は
あゝ、恐ろしや
トロツキスト逮捕の爲である
やがて曉明ける頃
飛行機は既に戰地に着いた
この時山上に至つて平穩
兵士は皆々橫臥せり
張鼓峰を距る六露里の處
ブリユツヘルはメフリスと會合す
丁度この日各部隊とも
全部隊形を整へた
そこで彼等は容赦なく
全く自信ありげに死刑した
この時呼集せられし刑吏の數は
軍隊の數の六倍以上
突然後方で爭鬪が始つた
吾々の運命を決するものであらう
砲彈は飛び
赤軍部隊を紛擾に導いた
物議紛々として
孰れの聯隊も大混亂に陷つた
この時對策を講ずるには
もはやブリユツヘルの一存ではなく
メフリスとの合作が必要だつた
世間の體裁上
二人の融合を望みしも
一度び二人の意見齟齬するや
攻擊のことなど打忘れ
幾時間も坐り込み
スターリンの斷案を待ちあぐんだ
突如としてモスクワ命令屆く
スパスク・浦汐間は
全力を擧げて戰ふべし
凡ての戰車も飛行機も
どし／＼戰鬪を續行し
步兵も他の部隊も皆驅り出し
日本軍を驚かせ
時を移さずブリユツヘル
訓令のまに／＼全軍集め
總攻擊に轉ずべしと
直ちに命令を決行す
政治員は傳令を飛ばし
投降兵の看視を怠るな!
如何に威嚇するもよし
之を嚴に監視すべしと
たゞ助かつたことに
彼等は銃殺しなかつた
やがて戰線の周りには
到る處に監視兵は立つてゐた
機關銃聲周圍をつんざき
飛行機の爆音山を壓す
今やせんかたもなく自暴自棄
攻擊に向ふ
この時日本軍は容赦なく
砲彈の雨を降らし
吾が攻擊を阻止し
赤軍部隊を辟易せしめたり
ために皆々草叢の中へ四散し
又々秩序が亂れ果てた
玆にユヌ・カ・ウエ・デをかり集め
その數、隊長の五倍に上る
續つて第一線はと見れば
一刻も早くと勝利を焦つてゐた
その一部はゲ・ペ・ウであり
他はトロツキストである
時しも眞晝近くの頃か
七人の赤兵が彈丸に斃る
それは敵砲に非ず
味方の機關銃であつた
トロツキストを摘發せよ
傳令は縱橫に走れり
實に狂氣の沙汰がある
國民の敵は見付け得ず
その後停戰の命
中央より下り
張鼓峰は中立となし
兩軍は之から引下つた
忽ち沈默と平靜蘇り
機關銃聲既に絕ゆ
想へば赤きテロリストにとつて
この事變は何の價値もなかつた
赤軍の損失數ふれば
戰車百六
機關銃、赤兵計るべからず
飛行機十三
ゲ・ペ・ウの現存にも拘らず
軍律を保し得ざりしは何事ぞ
他國の一塊の領土のために
六千の勇士を斃せしは何事ぞ
成程コムニストは
全世界に明示した
民衆を墓穴に追込むことの
如何に巧みなるかを
(一九三八年八月作詩)

三寒四温

產業部の次長室に滿洲國の生產部門を擔ふ局長、司長連が集つて議論に華が咲いたと一議、石炭の增產が俄然問題となつた

「結局出來るだけ馬力をかけそれで足らぬ所は發明で補ふさ」

と椎名鑛工司長がやると巨體を乘り出して原特許發明局長が發明論を一くさり述べたて

「今年の四月頃には腕によりをかけて滿洲の大都市で順々に代用品發明展覽會をやるんだ」

と意氣込む處を椎名司長すかさず

「石炭は大馬力で掘つてゐるから石炭の代用品の發明だけは勘辨してくれよ、俺の立つ瀨が無くなる」

と眞顏になつて云うたのに一同大笑

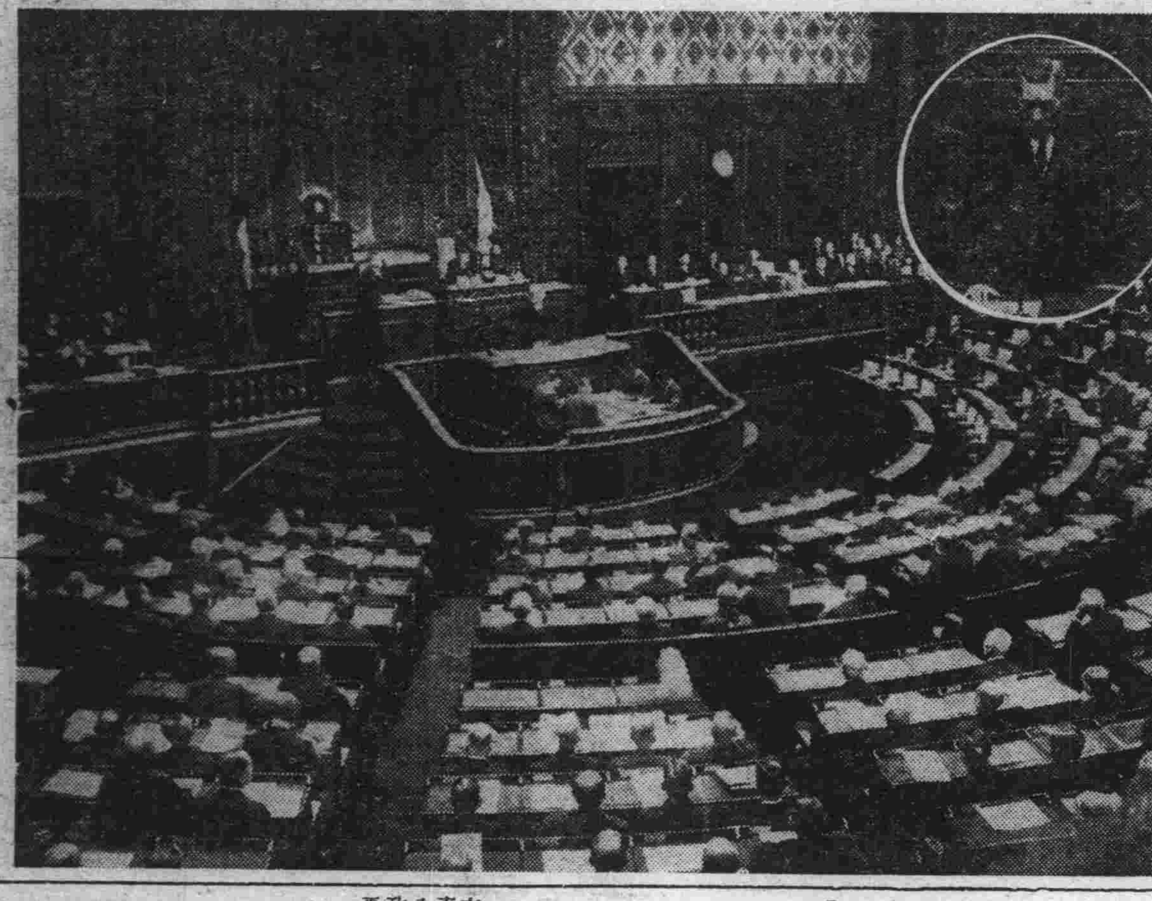

再開議會第一日 (平沼首相の施政方針演說)

興亞院、對支權益等 論議の中心に

昨日の貴族院本會議

【東京國通】廿三日の貴族院本會議は午前十時十四分開會直ちに廿一日の本會議における山川端夫氏の質疑に對する政府側答辯に移る

平沼首相 第一に興亞院と外交との關係であるが、興亞院は外交に干涉せず支那における政治經濟文化に關することを掌るもので外交は依然外務大臣の所管にあり兩者相侵すことはない、ただ實際上兩者の關係が緊密なので外務大臣は興亞院副總裁を兼ねしめることになつてゐる

第二に連絡部があり充分その間の疏通を圖る仕組となつてゐる

第三に支那に鞏固なる中央政府が出來ねばならぬことは論を俟たぬ

有田外相 東亞の新秩序建設は日本の不動の國策でありこれが遂行については勿論萬難を排して邁進せねばならぬ、第三國の恐れてゐるところは支那に於る經濟活動を全部阻止されるのではないかといふ點にある、この點に就ては充分說明を加へてゐる、たゞ國防軍事等の關係から自主的活動を必要とする部面があることは勿論であるがその他の點については第三國の廣い活動分野が開けてゐるのである、たゞ現在は軍事行動中のため第三國權益の實情調査が充分行はれないこと、第二に軍事目的の必要上臨時措置をとつてゐるものが多いので第三國が危惧の念を抱いてゐるのである、これ等も出來得る限り速かに回復して彼等を東洋から驅逐するものでないといふ日本の眞意を諒解せしめる方針であるそれには軍事行動の速かに終熄することが必要であるが、これ等が對蔣援助を行ふ結果却つて軍事行動は永引き結局彼等の目的と矛盾する結果となつてゐるものである

山川氏自席より質問を打切る旨を述べ代つて

阪谷芳郎男(公正) 日ソ漁業條約締結に關しソ聯は北鐵の五百萬圓不拂、日本の防共協定參加をもつて拒絕の口實としてゐるやうであるが、日本は漁業條約の代償として數億の金を犧牲にしてゐるこの際根本的解決方法に出る方針はないか

次いで長期建設ならびに國防計畫、財政計畫について質し最後に

新支那の國家形式はどうなるのか、これは支那人の問題とはいへ日本に至大な關係がある、また政府は聖戰と稱して領土代償を要求しないといつてゐるが、しからば今までの日本の人的、財的犧牲はそのまゝで放つて置くのか

平沼首相 先づ長期建設問題であるが、固より長期建設の完成は現在の抗日政權絕滅後でなければならぬが、これが後に至りはじめて建設に着手したのでは遲れるから今日は抗日政權の撲滅と並行して建設を行ふのである、次に新たに支那に出來る政權の政體は今から豫言は出來ぬが、大體においては支那においては地方的政權が先づ發生し次いで中央政權に纏る國情に鑑み自然に順つて人爲を避け實情に適した體制とならう

石渡藏相 對支長期戰の何處を區切りとして財政經濟計畫を建直すかは判斷が容易でないが我國財政の根本的建直しは可及的速かに之が實現を圖りたいと考へてゐる、金融機關についてはさきに北支開發、中支振興兩會社が設立され金融を主たる使命としてゐるが、これとゝもに支那側の金融機關も漸次整備しつゝある

有田外相 日ソ漁業權はポーツマス條約によるわが國の權利でありこれが行使に支障あるが如きはわが國としては斷じて許されぬところである、目下この問題は鋭意交涉中で結局ソ聯側としてもわが方の公正なる要求に從ふべきものと確信してゐる

米內海相 東亞新秩序の建設は今日始つたことではなくすでに十數年前その根を下したものである、その花と實とはいはれなくして他のものに與へるといふことは出來ない、海軍としては事變に對する列國の態度を注視し之に對する成案を得てゐる、この成案たるやわが不脅威不侵略の原則を確保するものでありわが國防の現狀ならびに將來に對しては何卒御安心を願ひたい

と答辯すれば議場に拍手が起る、次いで

岡田武彥男(公正) 東亞新秩序體制の確立には何年位かゝる見込みであるか、さらに外交問題について有田外相は一大勇猛心をもつて外交の局に當られたい、支那における第三國經濟權益は充分尊重せられてゐるにも拘らず、第三國は物心兩面にわたり對蔣援助を行ひ事變解決をしてます／＼遷延せしめつゝある、歐米は過去における支那侵略を棚に上げわが東亞再建の精神を難じてゐる、東亞の再建は東洋人によつてのみなされるものである、彼等の干涉の結果世界戰爭にまで立至ることあらばその責任は何人が負ふべきであるか

と最近における世界外交の經過を一くさり說述した後支那新政權正式承認の時期如何、東亞における新事態を列國に認識せしめる方略及び認識せざる場合における帝國の外交方針如何と質し、轉じて財政問題ならびに朝鮮における產金の重要性を論じて降壇、國務大臣答辯は延期し十一時五十二分散會した

衆議院豫算總會審査日割

【東京國通】衆議院豫算總會の審査日割は二十三日左の如く決定した

總會 二十四日より二月一日まで(日曜を除く)の八日間

分科會 二月二日より同八日まで(日曜を除く)の六日間

各派黨議決定 二月九日

最終日十日は午前分科、午後總會決定

閣議決定事項

政府は廿三日午後二時より第三次定例國務院會議を開催、左の諸件を可決した

一、康德元年勅令第四十六號陸軍武官及び兵の等級に關する件中改正の件

陸軍武官及び兵に兵科及び部を新設し官名等を變更する必要による

二、科學審議委員會整備充實要綱

三、生活必需品配給統制要綱

四、康德六年度投資特別會計第二準備金支出の件

滿洲礦安工業株式會社設立に伴ふ政府引受株式の第一回拂込金支出の要あるによる(六百廿五萬圓)

指紋管理局人事

さきに設置された指紋管理局人事は廿三日左の如く發表された

一、官制による法定人事(官制第三條及び第五條)

治安部警務司長

兼任指紋管理局長 植田貢太郎

敍簡任二等

治安部理事官(警務科長 薦二)

民生部理事官(輔導科長 薦二) 菅太郎

司法部理事官(檢察科長 薦一) 副島種

兼任指紋管理局參事官(各通) 野村佐太男

二、理事官級異動

治安部理事官 長谷川清

任指紋管理局理事官兼治安部理事官(薦二)

補管理科長

治安部理事官(刑事科長) 高丕現

兼任指紋管理局理事官(薦三)補鑑識科長

民生部理事官

兼指紋管理局參事官 副島種

兼任指紋管理局理事官(薦二)

治安部理事官(教養督察科長) 三宅秀也

兼任指紋管理局理事官(薦二)

(一月十二日附各通)

なほ右の他指紋管理局事務官及び技佐八名についても同日附發令された

治安部事務官

任治安部事務官(薦二) 金昌永

警務司勤務を命ず

右の外理事官長谷川清氏及び事務官三名も同日附發令された

中野前次長歸國

黎明期の滿洲國司法界に不朽の足跡を殘して勇退の前中央法衙高等檢察廳次長中野俊助氏は倫子夫人を同伴二十三日午後一時四十分新京發あじあで及川司法部次長、井野最高法院次長、宮本高等檢察廳次長はじめ司法部、中央新衙關係者五十餘名の見送りを受け大連經由にて歸國した

帽子のデパート
滿洲國協和會服指定制帽並に飾紐販賣
滿洲最大の帽子專門店
陸海軍・諸官衙・諸會社學校御用達
各種制帽製造並に鳥打婦人子供一切
新京吉野町 岡田帽子店 電③三二二一番

婦人科 內科 小兒科 X線科 性病科 外科
產室 入院隨意
新京興安通三九 電⑵一四〇七・一九二一
興安病院 院長 醫博 吉田秀雄

急告

金一圓也の投費を以つて雜誌七册讀めるといふ秘訣を御存じですか?

これこそ非常時向家庭生活の前線を行く緊縮經濟の最善の策と言はざるを得ないでせう!!

本會規程

一、會費 一ヶ月 金壹圓也
但し一、四、七、十月(特大號月は)壹圓二十錢

一、雜誌 一ヶ月 七册

一、御入會は何時でも出來ます
電話でも結構です(電②四六四二)

一、第一回の配本より七册を以て一ヶ月と致します

一、雜誌交換は四日目毎に致します

▲配本確實消毒完全▲

娛樂雜誌	キング、富士、日の出、講談クラブ、オール讀物、講談雜誌、話、實話雜誌、實話讀物、モダン日本、モダン滿洲、月刊滿洲、をんな、新青年
婦人雜誌	主婦の友、婦人倶樂部、婦人公論、婦女界、婦人の友、婦人畫報、新女苑、料理の友、令女界、若草
政治經濟	中央公論、改造、日本評論、現代、雄辯、世界知識、力の日本、實業の日本、商店界、廣告界、經濟知識
文藝	文藝春秋、セルパン、文藝、新潮、文學界、短歌研究、俳句研究、カメラ、アトリエ、映畫朝日、演藝ト映畫、映畫情報、キネマ、日活、松竹、映畫の友、新映畫
其の他	少年倶樂部、少女倶樂部、幼年倶樂部、譚海、科學畫報、科學知識、無線と實驗、海と空、陸軍畫報、實際園藝、野球界、ホームライン

▲古雜誌は六割引にて提供▲

新京新華街中華胡同十二號
新京巡廻雜誌社
電話(2)四六四二番
振替口座新京二八〇一番
私書函新京中央郵政局一〇九號

用材需要激增に應じ 實驗林を設定

林野經營の合理化を期す

國內パルプ企業の勃興及び各種用材需要の激增に對應して林野局では目下林野經營の綜合的事業計畫を立案準備中であるが、森林資源の合理的利用開發を圖るためには現在の林野經營方式を根本的に改革して經營の合理化及び集約化を徹底せしめる必要があるので、本年度より國有林事業の一部として全國に林野施業實驗林を設定、專ら實地に即する經營の試驗、研究調査を綜合的且つ集約的に行ひ、實驗の結果を逐次實施に移して資源開發の合理化に資せしめることゝなつた、實驗林設定の第一次計畫としては林野經營計畫案と併行して全國を林野の配置、地形の關係、地方產業の狀況及び交通運搬の便否等の地理的環境を基準として一六の經營地區に分ち、更にこれを一二五の事業區に細分し利用、搬出系統に應じてこれを各經營地區の代表的事業區に一圃地概收三、〇〇〇—一〇〇〇〇陌の代表的林野を分割設定する方針であつて、實驗林の主なる事業としては

一、實驗林を單位として林野の模範的施業を實施し、經營の合理的、集約的な施業目標を實地に示して經營の指針とし且つ資源開發の經濟價値を實驗する

二、必要に應じて學生、生徒等の實習教材に資せしめ、其の他林業技術者の養成及び森林勞働者の訓練等を行ふべき道場とする

三、なほ地理的、經濟的環境の如何に依つては不用材の簡易パルプ企業化實驗及び防災其の他の各種林野試驗研究等も併せ行ふ

實驗林事業目標

林野局では別項の如く本年度より實驗林を設定すること〻なり目下實驗林設定の立地に就いて調査中であるが、經營地區別の各實驗林にて行ふ事業目標は次の通りである

一、承德、赤峰地區—南熱河山岳地帶に普遍する各種荒廢現象を克服するための砂防及び造林並に部落若くは部落團を單位とする土地の合理的利用

二、阜新、朝陽地區—遼河改修工作と關聯して燥原地帶の治水水源涵養林の造成

三、大板上、營北地區—東蒙燥原地帶に於ける粗惡林地の改良並に準砂漠地區の地力增進

四、扎蘭屯、索倫地區—大興安嶺南部に於ける落葉松天然林の經營

五、嫩江布西地區—嫩江上流地帶に於ける落葉松、濶葉樹天然林及び濕原の林原經營

六、三河、滿洲里地區—呼倫貝爾高原に於ける赤松天然林の經營並に混牧的利用

七、呼瑪、漠河地區—本邦北端に於ける黑龍江沿岸地帶の落葉松、赤松天然林の經營

八、黑河、烏雲地區—小興安嶺北面黑龍江流域に於ける落葉松、杉松天然林の經營

九、湯原、龍鎭地區—小興安嶺南面松花江流域に於ける紅松、杉松、落葉松天然林の經營

十、勃利、同江地區—三江省濕地帶に於ける落葉濶樹林の經營並に土地改良

十一、賓、東寧地區—濱綏沿線山岳地帶に於ける天然林の經營

十二、吉林、敦化地區—京圖線沿線山ヶ地帶に於ける天然林の經營

十三、通化、安東地區—東邊道山岳地帶に於ける貴重濶葉樹林の經營

十四、齊々哈爾、哈爾濱地區—農業並に畜產業との連關に於けるアルカリ土壤地帶の林業經營

十五、新京、奉天地區—都市近郊に於ける給水のための水源涵養林並に風致保健林の經營、及び丘陵地帶に於ける模範的林野經營

十五、錦州、營口地區—南滿海岸に接する農耕地帶に於ける丘陵地の林業經營

一月上旬貿易

輸出入共昨年より增

經濟部發表によれば康德六年一月上旬滿洲國貿易概況は左の如く輸出總額は二千二百五十六萬四千圓、輸入二千四百廿五萬八千圓、差引輸入超過百六十九萬四千圓、前年同期に比し輸出において五百十二萬五千圓、輸入において二百九十三萬二千圓の各增加を示し、入超額において二百十九萬三千圓を減少してゐる(單位千圓)

△輸出

國別	一月上旬	前年同期
日本	一四、四〇四	一〇、七七三
支那	二、八二五	二、〇四五
香港	—	一五
印度	—	—
蘭印	—	一五
獨逸	一、五六九	一、〇五五
伊太利	一八	三三
英國	四一	七六
佛國	—	二九

△輸入

國別	一月上旬	前年同期
日本	一九、五九五	一五、五五二
支那	一、一三七	五三一
香港	四一	二八
印度	一四	六六三
蘭印	—	一三
獨逸	六〇九	三〇七
伊太利	—	一
英國	三〇一	一六六
佛國	—	七九
和蘭	—	一
丁抹	—	五
米國	一、一三二	三、一二二
その他	九九九	八六九
合計	二四、二五八	二二、二三六
日支を除きたる第三國計	三、五二六	五、一二五

(前年同期は便宜上前年一月を三分したものである)

輸出入概況

大連港十二月分

大連埠頭事務所調査による十三年十二月中の大連港輸入及び發送貨物概況

△輸入貨物 月間輸入噸數は三十一萬一千二百四十六噸であつて前月比一三%を增加、前年同月比一五、四三〇噸增(四・九%)し統制下に在りて必須の貨物以外は極度に減少した、即ち前月比綿糸布、人絹糸布、棉花、木材、米等は減少し鐵及び鋼製品、麻袋、紙類、麥粉その他概ね增加した、各品目別に示せば左の通り

	十二月中	前年同月比(△減)
鐵及鋼製品	七六、一七五	一七、三三六
麻袋 新	一一、三五九	八三四
麻袋 古	六七〇	△七〇六
砂糖	三六、八〇四	△一六、三六二
紙類	三、四八八	三、五八一
麥粉	一〇、三三三	一四、三六五
綿糸布	一、六四一	△五、七三六
人絹糸布	一、三二五	六六〇
棉花	二、〇九二	一二七
木材	二四、二八七	一三、一一三
セメント	四、九三九	四、八〇二
煙草	五、四九九	△一、一四九
肥料	一、〇九五	一、〇一八
煉瓦	一、四九一	一、一〇九
陶器	五、〇四一	△七七六
礦石	—	△一二〇
鑛	七九	△七、二九三
米	一、七四二	七二六
酒類	二、三八三	△七四六
蜜柑	九、五七五	△一、八二三
鮮魚	七、九一九	其の他に含む
野菜		
鹽干魚類	一、八五五	
罐詰		
昆布	三一三	△二、五八三
其の他	一〇六、三六二	△四、八六七
合計	三一一、二四六	一五、四三〇

而して仕出地別に見れば前年同月比日本一八、一二四瓲增(八%)、滿洲國微增、中國倍增、歐洲三分ノ一、米國皆無となつて仕出國は大なる變化を現出してゐる、即ち左の如し

	十二月中	前年同月比(△減)
日本	二五七、三五五	一八、一二四
滿洲國	一、三三五	四四四
中國	二七、四三三	一四、一〇二
歐洲	三、四九八	△六、八九五
米國	—	△二、七一九
其の他	二、六九五	一、三八二
合計	三一一、二四六	一五、四三〇

△發送貨物 十二月中發送貨物は左の如く一九四、一七八瓲であつて前月比二三、五二八キロトンであつて前月比二三、五二八キロトン約一二、二%減、前年同月比六九、二八三キロトン約三六%增である

主要品別發送貨物左の通り

	十二月中	前年同月比(△減)
金屬及製品	一九、二五一	五、九八六
麻袋	八、九四六	一、七八九
砂糖	三、五二〇	△三九四
紙類	三、三〇八	△六二八
麥粉	四、八五〇	四、八五〇
綿糸布	五九三	△二、六八五
煙草	一、八一五	一、二七〇
棉類	三、〇二五	一、一七七
木材	七、九三八	三、六二〇
セメント	三、六一〇	三、五二〇
其の他	一三七、五七二	五〇、七七八
合計	一九四、二七八	六九、二二五

△埠頭在貨 前月よりの在貨は特殊輸送による貨車繰不如意並に著驛の關係にて一部發車の抑制があつたに拘らず殆んどその大部分を前月同樣であつた一方輸入貨物亦略前月同樣であつたゝめ發送見込キロトン數は一一九、〇六五キロトンを持越した

產業五ヶ年計畫 附隨工業殷盛

工場機材國內自給に向ふ

滿洲產業五ヶ年計畫は既に二ヶ年を經過し着々產業建設の步を進めてゐるが、計畫實施と共に鑛工部門に對して工場設備の機械部分品乃至建設材料を提供すべき補助的產業が澎湃として勃興し、日本內地及び外國よりの資材購入が兎角澁滯を傳へられてゐる折柄これを補足するものとして喜ばしき現象を呈してゐる、即ち右の五ヶ年計畫附隨工業として康德五年度中に新設及び增資を見たるものは左の如く新設廿七社、資本金合計約五千八百萬圓、增資十六社、增資額合計約四千五百萬圓で合計一億圓餘の新資金がこの方面へ追加動員されることゝなつたわけであるが、その著しき發展を如實に示す實例として昭和製鋼所において昨年行つた第三次及び第四次增產計畫の七百瓩爐四基設置に際して礦石捲揚機を主とする中心部分をドイツより輸入した以外は熔鑛爐の部分品一切を滿洲國產品を以て賄ひ得た事實が舉げられ驚異の眼を以て視られてゐる、右の傾向は今後益々發展するものと見られ、目下阪東調帶が日本における工場設備をそのまゝ滿洲へ移駐しつゝあるのをはじめとし日本各會社の進出計畫が續々具體化しつゝある

△五年度新設	本社所在地	資本金(單位千圓)
滿洲ベアリング	新京	三、〇〇〇
滿洲マグネシウム工業	新京	一〇、〇〇〇
東洋タイヤ	奉天	一〇、〇〇〇
滿洲理化學工業	奉天	五〇〇
亞細亞皮革工業	同	三〇〇
協和皮革	同	一、〇〇〇
奉天機器	同	五〇〇
滿洲光學工業	同	三、〇〇〇
奉天金屬工業	同	一〇〇
滿洲淺野スレート	同	
滿洲立正電機製作所	同	一、〇〇〇
滿洲藤倉工業	同	一〇〇
亞細亞工業	同	三〇〇
滿洲機械工業	同	一、〇〇〇
本溪湖特鋼	本溪湖	一〇、〇〇〇
滿洲アルミニウム工業	奉天	五〇〇
湊陽ゴム工廠	同	五〇〇
稻葉製作所	撫順	五〇〇
滿洲日立製作所	奉天	五、〇〇〇
滿洲車輛	同	三、〇〇〇
滿洲乾電池	同	三〇〇
國華ゴム工業	同	五〇〇
同和工廠	同	一、一〇〇
鞍山シメリング工業	鞍山	二〇〇
滿洲小野田セメント	泉頭	三、〇〇〇
滿洲製鋼	溪山	二、五〇〇
滿洲昭和鐵工	奉天	五〇〇

△五年度增資	本社所在地	增資額
滿洲セメント	遼陽	五〇〇
哈爾濱セメント	哈爾濱	四、五〇〇
滿洲滑石	海城	二〇〇
營口窯業	新京	四〇〇
日滿鋼材工業	奉天	二、〇〇〇
本溪湖洋灰	本溪湖	二、〇〇〇
滿洲ロール	鞍山	五、〇〇〇
滿洲久保田鑄鐵管	鞍山	一、〇〇〇
滿洲工廠	奉天	一〇、〇〇〇
滿洲機器	同	七、〇〇〇
宮田製作所	同	一、二五〇
滿洲通信機	同	二、〇〇〇
滿洲金屬工業	同	五〇〇
奉天窯業	同	三〇〇
協和工業	同	四、六五〇
大同洋灰	吉林	三、〇〇〇

炭業統制委員會

需給準備調査嚴密化す

石炭の一年間に於る需給割當並に價格を決定するため毎年春開催されてゐた炭業統制委員會は本年よりは企畫委員會第三分科會に

移管

されることゝなつたが、昨年までの委員會が毎度遲延し、四月よりの新年度に入つてから開催されたに鑑み本年は三月までに開催の運びに至らしめるべく目下着々準備を進めてゐる、而して右準備に關して供給については滿炭及び撫順が、需要については日滿商事が主としてこれに當つてゐるが、新年度においては康德五年度の實績よりみて從前と異り需給關係が相當窮屈になる場合も豫想されるので、調査に當つては極力嚴密詳細なることを期してゐる、即ち五ヶ年計畫における六年度出炭豫定量は約二千百萬瓲であるが五年度において

需要

が計畫數量より約卅萬瓲を超過した例より見ても或は再び同じ現象を繰返すやも知れず、特にパルプ、マグネシウム、電氣、石炭液化等の工場が本計畫に附隨して起つた各種工業の石炭需要も相當額に上るべく、一方人口增加と滿人大衆の燃料轉向による需要增も當分續くものと考へられ、これと同時に日本內地よりの需要も絕對的增加を示してをり、これに對して貨車の增加、壺蘆島築港の完成等によつて國內及び日滿間輸送の圓滑化も豫想されてゐるので

問題

は掛つて炭礦側における資材と勞働力の手當如何にある譯であるが、要するに或程度の需給の窮屈化は必至とみられるので、需要調査に當つては各工場の使用量を一々詳細に調べると同時に一般使用についても販賣業者に對する手渡し數量に至るまで調査の手を伸ばしてゐる

滿洲鉛鑛の楊家杖子開發計畫

滿鐵金屬部門鉛、亞鉛の產出額において世界的富鑛の折紙を附けられてゐる錦州省楊家杖子の開發に當つてゐる滿洲鉛鑛會社では產業五ヶ年計畫に基いて一昨年來積極的に事業の開發促進を圖り第一期計畫による一日原鑛五百キロトン處理選鑛工場の建設案は目下八分通り完成、本年六月には第一期計畫を終結せしめる豫定であるが更に明年六月には第二期計畫として原鑛處理能力を一日千二百五十キロトンに明後年六月には第三期計畫として處理能力一日二千五百キロトンに擴充、鉛、亞鉛硫化鐵の增產をなすことゝなつた、第一期計畫完成の曉はその產額において東洋一となり第三期が完成すれば世界屈指の一大富鑛となる筈で需要量の約九十%を輸入に仰いでゐる日本の鉛飢饉を全く解決するものとして甚大な期待がかけられてゐる、なほ同社は運營の合理化を圖るべく資金六百萬圓をもつて亞鉛製錬場を建設することゝなり、工場は壺盧島に決定、四月より建設、本年末には火入れを行ふ豫定である、最近楊家杖子にはモリブデン鑛が發見され目下この方面の探鑛も着々進捗せしめられてゐるが軍需工業に重要役割を占めしかも僅少な產出しか見ない鉛、亞鉛、モリブデン產出の現狀に鑑み滿洲鉛鑛の事業發展は日滿ブロック經濟確立見地から多大の注目が拂はれてゐる

臨時資金統制下の株金拂込等

經濟部は廿一日十二月中の臨時資金統制法による株金拂込八件(六百五十五萬圓)增資七件(二千五百五萬圓)新設十件(八百十萬圓)設備擴張八件(八百卅九萬四千圓)銀行貸付七件(一億一千百廿八萬七千圓)合計(一億五千九百卅八萬一千圓)以上のもの左の如しと發表した

一、株金拂込徴收(單位千圓)
滿洲飛行機製造 五、〇〇〇

二、資本增加
滿洲紡績 五、〇〇〇
滿洲畜產 一、〇〇〇
東滿鑛業 四、〇〇〇
大滿鑛工廠 四、八〇〇

三、會社設立
滿洲竹中工務店 三、〇〇〇
奉天交通 一、二〇〇
大陸公司 一、〇〇〇

四、事業設備資金
滿洲麥酒 一、一〇〇
滿洲車輛 五、〇〇〇

東邊道開發當局積極的に乘出す

安東省下の鑛山資源は官民の調査が進むに從ひ續々新發見が報ぜられ、既に今日までに出願されたものは合計一千百五十一件の多數に上り實軍安東省を如實に示してゐる、このうちもつとも多いのは金鑛の三百七十七件で金銀鑛の二百四十件これに次ぎ、他省に發見されない鉛、石綿、雲母等が何れも五十件乃至八十件出願されてゐるが、最近又復鳳城縣下から石灰岩、ニッケルの良質豐富な鑛區が發見され關係方面の注目を惹いてゐる、省公署では本春解氷期を待つて鑛發會社、滿鐵に委囑しこれら各鑛區を綿密詳細に再調査すると共に省下全區域內に亘つて徹底的探鑛を行ひ省內に埋藏される地下資源の全貌を明かにすべく堀內省次長はじめ大變な意氣込みであるなほこれと共に省では許可となつた四百餘件の鑛區に對して速かに採掘に着手するやう開發促進の方法を講ずることゝなつた

當局技術者爭奪防止策を考慮

政府は五ヶ年計畫遂行に伴ふ人的資源の確保につき日本政府と協力各種の方策を講じつゝあるが、技術者の不足から各特殊會社間において技術者の爭奪が演ぜられてゐる現狀に鑑み極力各方面の自重を要望し技術者爭奪による能率の減退を防ぐ方法を考究中であるが、即ち技術者爭奪の結果當初は不馴れの職場につくため充分な能率を發揮し得ず、かゝる弊風が全般的に波及するにおいては五ヶ年計畫の遂行を阻害すること極めて大であると、然して爭奪防止の方法としては勿論各當事者の紳士的態度に待つ以外にないが各社間の給與を平準化することも側面的にこの弊害を除去し得るものとされてゐるので政府はこの點に關し近く何らかの具體策を決定する模樣である

製粉聯合會特例直接配給

製粉聯合會は小麥粉大口需要者の類別につき今回產業部、經濟部會議の結果左の各項に該當する者は小麥粉大口需要者として製粉聯合會より直接小麥粉を配給することゝなつた

一、日滿兩軍需及日、滿國に於て依託調辨するもの

二、官需及官に於て依託調辨するもの

三、製粉工場より直接若くは特定配給機構により購入しつゝありたる者と認めたる者

四、產業部及經濟部に於て製粉聯合會に對し特に大口需要者にして取扱ふべき旨の指示ありたる者

興銀異動

【東京國通】興銀大阪支店副支配人 橋本俊男 外事課勤務中華民國駐在を命ず

非常時下の寒稽古(一)

武道寒修行の意義

滿洲帝國武道會理事長 皆川豐治

ひとり武道の修行ばかりでなく、美術、演藝、音樂、舞踊に至るまで、極寒極暑の候を期して猛訓練猛修行の行はれることは日本古來の傳統的風習である

およそ、一藝に上達するためには、先づ何ものゝ障碍をも克服してこれに精進しようとする旺盛な氣力を前提とする、その氣力は抑てその目標とする技藝そのものゝ習練よりもそれに附隨する修行上の惡環境を克服する事に於て養はれることが多い、古へ師匠がその門弟を導くにあたつてその技藝とは一見關係少き苦役勞作を課して先づその修行に對する態度氣力を練ることを專らとした、寒修行のときも早朝星をいたゞき、寒氣を冒してその道にいそしむことはその技藝の熟達以外にかゝる精神的意義がある、しかもこれら惡環境を克服しようとする努力はとりもなほさず技藝の至極に到る最捷路であることを推はなければならぬ、こゝに修行法としても教育法としても獨自の妙味が存する、教育學の進步とは、その目標たる學乃至技術の習得に附隨する惡環境を整理排除することを意味する場合が多い、從つて教育學の進步はそれだけ習ふものゝ學習的氣力を不要とすることゝなる、故に學習的氣力の養成に重點を置く傳來の教育法が教育學の發達と共に次第に遠ざけられることも一應已むを得ぬことである、しかしながらかゝる傾向はやゝもすれば本來體驗を基とし自得によつてのみその深奧に到り「行」であぐるき教育をしてその生命を失はしめる惧がある

武道は生死を賭して攻防の技術を練磨工夫するにある、しかしながら武道に於て最も尊ぶべきはその技術よりもその修行の態度にある、武道を武技として見る限り相對的である、しかし相對的武技を超克して絕對的武道精神を把握するには寧ろその修行の態度如何にある

人生に於てまた大にしては民族國家に於て歷史の續く限り絕えず新しき對立を作り葛藤を續けなければならぬ、この葛藤、この努力、この訓練の續く限り人は常に強者であり歷史は永續する、即ち「念々相續」してそれを貫通する所の力は武の精神である、此精神によつてこそ吾々は永遠に理想實現のために追進するのである、この大精神を葛藤對立抗爭の最も決定的最も熾烈なる武技の修練を通して把握せんとするもの即ち武道の修行である、故に武道の修行に於ては武技そのものゝ熟達以上にその修行の態度規律節制更にその修行に附隨する惡環境の克服が重ぜらるゝ所以である

武道は死中に活を求むることを以てその極意とする、自己の肯定自我の主張に發足して對立抗爭を事とする武技もその究理の極意に自己の否定に到達することは日本武道の特色といはなければならぬ、しかしてこの絕對的自己否定の境地こそは一面圓融無碍の和の成立つところであると同時に他面至剛至情以法と大勇猛心の湧くところである故に武の精神はまた大和の精神であるといふことができる、武道の修行は神をまつり神の前に私心を滅してひたすらに魂を磨かうとする心もうなづかれるのである

敵に克たんとするものは先づ心の敵に克たなければならぬ、暖衣飽食逸樂は最も克服し難い心の敵である、曉天蓑笠を蹴つて寒風にさらされ大自然と共に心身を練磨する寒修行に於て吾々は諸悟を絕した無限の教訓を得るのである

新年の祝詞

大日本農村振興會會長 勳三等 多木久米次郎

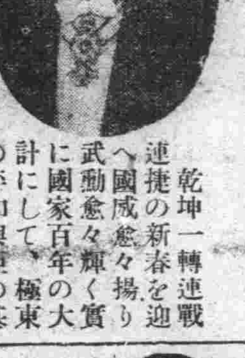

乾坤一轉連戰連捷の新春を迎へ國威愈々揚り武勳愈々輝く實に國家百年の大計にして、極東の平和興亞の基礎愈々堅く隨而亦世界の羨望を招くは不得已處なりとす。位高ふして譏りあるは是非も無き次第なり、隨而帝國の責任愈々重く戰禍愈々擴大せんとす。苟も帝國臣民たるもの名譽大なると共に責亦重く更に緊躍一番萬難を排して一路邁進せざるべからず。愈々舉國一致の力を以て奮鬪を要するの秋なり。油斷大敵目前の戰勝に醉ふて誇る勿れ、此戰勝は云ふまでも無く上御一人の御稜威と青年の血と骨の力なればなり。時局を惡用して以て大計を誤る勿れ、平地に波を起し統制の名目の下に統制を亂す勿れ。ヒットラーを學ぶもよしムッソリーニを眞似るも亦可なり。ムッソリーニ。ヒットラーを學ばんとせば先づ第一に先見の明ある事を要す、彼の成功は專橫の力にあらずして至誠一貫である、彼の斷行は死を以て進む、彼の眼中至公至平何等の私事無し、實に勇往邁進である、彼の勇氣は鬼神も避く、彼は獨裁にあらずして能く國民の諒解を得る、如何なる事業も國民の不平、恨を買ふ事無く國民は皆喜んで彼の爲めに死し彼の爲めに生く、局に當つて熱烈燃ゆるが如く如何なる敵も彼の前に服從せざるを得ず。彼は一夜造りの政治家にあらずして生死の巷を往來して以て其の膽力を練り閥族に依らず權力を恣にせずして能く國民を鞭撻す、舉國一致の力とは實に彼が行動なり、如何なる困難な時局も時局を惡用して權力を專にする事無く彼が至誠奉公は山嶽も振ひ天地も動く、彼は常に風雪の中に立つて心膽を練れり。

祖先傳來の財力や地位に依るものにあらず獨立獨步、其の奮鬪、其の努力內外を風靡す誠に以て稱すべきなり。彼は啻に能く武備を治めるのみならず能く產業を勸め學術を勵まし猶且彼の外交は實に機宜を得たり、之れ大いに龜鑑とすべきなり。彼は平素能く勤儉力行を實踐せり、事に當つて假に勤儉力行を勸むるの比にあらず。專政に似て專政にあらず、彼が如くに能く國民の諒解を得るもの何に依るかを知るや否や、實に以て美と云ふべし、此重大時局に處しては依らしむべし知らしむべしの主義にあらずんば能はず、此時機に處し此重大なる目的を遂行するには當事者の常識を研鑽する事を要す。

能く秩序を保つにあり利害得失を認識するにあり、輿論の向ふ處に敏なるを要す、之れ新年と共に心を新にして至誠に缺けたる弊を矯め如何なる時局と雖も憲法を尊重せざるべからず、國民に對して無禮の態度を愼み懇切親切なるを要す。

事は諒解を尊しとす、威壓を止め增稅も可なり、物資の徵發猶可なり、何人も時局に對しては不平者一人もあらず、此熱烈なる忠君愛國の至情之を見るの明無くんば其の職にあらず、屋上屋を造る勿れ。

味方を敵の如く誤解する勿れ、平地に波を起すとは不謹愼も亦甚し、全く害あつて益無く大いに愼むべきなり、戒むべきなり。

終りに臨んで我一億の同胞と共に此重大責務ある、新年の大事業大目的を遂行せん事を期す。

皇室の御繁榮と寶祚の無窮を奉祝し、併せて戰場の軍人各位の健康と更に一段の奮鬪を望む。

萬々歲

商況欄 (二三日後場)

●大連株式(短期)

	寄付	大引
五品	一三、一〇	一三、四〇
東新	一三三、一〇	一三三、〇〇
滿業	七一、八〇	—
同紡	—	—
鐘鐘	一四六、四〇	一四五、一〇
新鐵	七八、四〇	—
滿新	—	—
大新	七一、五〇	七一、三〇
豆	一六、九〇	—
土木	一一、五〇	—

●奉天株式(短期)

	寄付	大引
滿取	—	—
東新	一三三、三〇	一三三、六〇
大新	七一、三〇	—
滿業	七三、〇〇	—
同產	—	—
日品	—	—
五鑛	—	—
同新	四〇、〇〇	六〇、〇〇
鐘紡	—	一四七、〇〇
電甲	三〇、〇〇	—
電乙	三七、八〇	—

新京取引市況

●大豆

先物	寄	引	出來高
一月限	六、三六	六、三三	二四車
二月限	六、四四	六、三八	二四〇車

手形交換高(二三日) 一、〇五五枚 三、四三二、〇〇四、〇一圓

無疲灸 神經痛 淋病 肋膜
ホルモン灸 虫灸 胃腸 婦人病
園田鍼灸院
豐劇前 電話②四四八〇番

印刷 文具
文祥堂
本店 東京銀座
新京康德會館 電2-1665

小鉢物 立食壽司 おでん
祝町 青陽ビル裏側
一鷹
電三五七二八番
粋な一鷹 行つたか 良いかに

產科、婦人科增設
入院隨時
肥後醫院
婦人科 花柳病科 女醫 松井鶴子
內科 小兒科 院長 肥後弘子
新京ダイヤ街老松町一六 花輪三丁目(日通)
電話 三—五七〇九番 三—二三二九番

音色の良き琴三味線
新京唯一の專門店へ
大政樂器店
大和通六〇
電(三)五五六番

應診致します
入院室完備
產婆 藤本ミツノ
產科 婦人科
田島醫院
興安大路四一九
院長 田島靜
電二—二六〇七

淺井小兒科
新京崇智路六一六
電話②一六〇五番

割烹
ふぐちり 鍋もの すき焼
壽司
出前迅速
東二條通 いなり亭 電③四五五一

家庭

正しい敬老の道 先づ科學的理解
とかく新妻など誤解し易い 老人醫學は斯く説く

敬老の美しい精神は孝心の發露で、世界廣しといへども日本人ほど敬老の精神にあつい國民はありませんが、これは科學的根據に基いて老人を理解し敬老の正しい道を示すもの

老人の身體は青年の身體と大いに異なつてゐることは一目瞭然ですが、さてどこがどう異なつてゐるかについては一般の人にはわかつてゐません

老人の身體には**二つの**現象が若い者と異なつて現れてゐます、その一つは硬化現象であつてどこもかしこも硬化をして來てゐるのです、從つて萎縮が伴なつて來ます、それ故自然新陳代謝の働きが衰へて居ります、かうなるとまたいろ／＼な臟器なりその他に新しい力が缺けて回復の力も出て來ないことになります老人はよく骨折しますが、これは骨の組織が石灰化して調節を圖る膠樣物質が失はれてゐるためです。また頭部や手がふるへて來ることはその組織が萎縮して來たゝめです、腦の組織が萎縮しますと、血のめぐりが良くなくなり、またそのために智能の働きが鈍くなります、根氣力が衰へたり記憶が薄れて行きまた感情も硬化して來る譯です、第二の現象として擧げられるのは動搖性です、身體の生理が安定でなくなつて來るのです、たとへば**朝と晩**とでは體溫が一度近くも差が現れて來るなどその一つです、かうした不安定なことが呼吸にも脈搏にも常に現れて來ますから、長年の習慣付けられてゐる仕事ならば大した苦痛は感じないものですが、新しいことには非常に不安を感じ苦痛が伴なつて來ることになります、身體それ自身の抵抗力もこれと同じことで、慢性の持病に對しては相當に耐久力を持つてゐますが新しい病氣にはもろいのです、心の方もまたこの動搖性が強く反映して氣の變りやすいこと、感情が赴くまゝになつて來ることなどその著しいものです、この現象が老人にあることを諒解しなければ老人は非常に無理をいふものだとか、意地惡いとかいふことになりますしまたこれが嫁入つて間のない新妻などに取つては大きな誤解の原因ともなるものです更に感情の動搖は不安でないものまでも不安に感じ、非常に焦慮するために取越**苦勞が**多く俗におせつかいになりやすいのです、それから感情を抑制する力が弱くなるために喜怒哀樂がむき出しになつて、非常に機嫌がとりにくゝなるものです、これで若い者は面倒臭くなり、どうも老人を敬遠し勝になるのですが、これがまた老人を淋しがらせることにもなるものです、この淋しさから人懷こくなり、話相手を求めようとする心が盛んになるのであります、私達はかうした老人の科學を良く認め理解して日本の孝行の道德と相待つて、敬老の道を歩む時はそこにはつきりしたものをつかむことが出來、明朗な力強い敬老の精神を發揮することが出來るのであります

愛兒の眼を守れ
眩輝に御注意
勉强室の理想光線

三學期は勉強のシーズンです次の諸點をよく守つて、眼の衞生に注意し、勉強の萬全を期しませう

▲▲…【1】何時間もぶつ續けに細かな文字を讀み耽るやうなことは避け、勉強は時々區切つて**庭へ**出るとか戸外運動をするとかして、眼に休む時を與へることが大切です

▲▲…【2】照明を適度にしなければなりません、夜分の照明としては机の上は二〇〇ルックス位の明るさが適當とされてをります(一ルックスとは一燭光の明りから一米離れた紙面の明るさの事です)し大體のところ夜間の照明は明るすぎることは少なく、暗すぎて眼を疲らせてゐるのが普通です

▲▲…【3】次に、光りの量が多いばかりでは駄目で、光の性が良くなければいけません、つまり眼に柔かく感じるもので、決して**眩ゆ**いギラギラする光では良くないのです、例へば直射日光が當つて眩しく、しかめ面して勉強してゐる場合とか、夜間扁平の笠に裸電球を用ひた明りのもとで勉強して、裸電球が眼に眩ばゆく感じるやうな場合は、たとへ幾百ルックスあつても机上の書物が見にくゝ不愉快で、イライラして眼は直に疲勞してしまふものです、この眼に眩ゆく感ずる光りを眩輝と云つて光の性質にしては一番惡質のものですから、絶對に避けなければなりません

▲▲…【4】子供の勉強室に對して理想的な自然照明を得るには**直射**日光による眩輝を防ぐために、なるべくクリーム色のカーテンが望ましいのです

家庭醫學
貧血によい食物
牛の肝臟及び胃

貧血に對しては昔から鐵砒素などが原則として用ひられ、鐵の如きも近來は還元鐵を短期間中に比較的大量與へるやうになり、銅の一定微量も必要とされてゐる。

惡性貧血と稱して、以前は歐洲にのみ多いとされてゐた頑固な貧血が、肝臟を食べれば治るといはれ、普通牛の肝臟を毎日一五〇グラムぐらゐいろ／＼調理して用ひられ、殊に小牛の肝臟が一番効くといはれてゐる。最近は更に研究されて胃中には貧血に効く有効成分があるといはれ、牛などの胃粘膜より摘出、粉末として藥品とさへしてゐる。しかも肝臟食効果は胃における**消化**によつて著しく増加するものと説明されてきた。更に進んで近頃は胃粘膜とは別に、腸粘膜にも貧血に對する有効成分が含まれてゐるといはれ、同樣粉末としてもつくられつゝある。その上ビタミンCも貧血に効くといはれ、貧血に對する療法は續々と發表されてます／＼複雜となつてきたが、この頃は日本にも惡性貧血があるといはれてゐるから、この種の研究はます／＼必要となつてきた。

健康相談
髮の稀薄な惱み

(問) 私は今年二十才の既婚の女性ですが髮が稀少のために非常に惱んでをります。幼時から普通よりは少かつたのですが、今日に至る迄從前の通りです。「フミナイン」と云ふ生髮劑がありますが、信用し得るものでせうか。(何曼文)

(答) 生れつき髮が稀少で、惱んでをられる樣です。療法と致しましては、全身的には便通を整へ、亞砒酸劑の内服或は注射を長く續け「ブレホルモン」「ヒポホリシン」「ピッイトリン」「ピッグランドール」「ヒポ」「イジシン」等の腦下垂體前葉製劑の注射を致します。局所療法と致しましては、局所を清潔にし且刺戟を與へて、皮膚に充血を起させて血行を良くし、從つて髮の榮養を良くし、同時に髮の發生を促す樣な藥を使ふのであります。フミナインも恐らくこの目的のために作られた藥と思はれます。その他市中に賣られてゐる養毛劑、フケ取香水等は總てこの目的に使用してよいと思ひますこれ等の藥を脱脂綿に浸しよく髮の薄い部分に塗布し擦込みます。又水銀石英燈人工太陽燈等の紫外線を照射致しましたり、感傳電氣、電氣按摩等を行ふと宜しいです。しかし貴女は生れつき髮が稀薄なのですから、容易には生へて來ないだらうとも思はれます。(回答者 新京特別市立醫院 皮膚科醫員 高木斌)

子供食物讀本
發育不良の原因 厄介な偏食癖
賞めながら食べさせよ

食べ物の好き嫌ひは大人にもありますが、主として子供でこの方では相當の數にのぼるものと考へられます、なぜ好き嫌ひが出てくるか、それはいろ／＼の原因がありれますが要するに我儘から來るものが殆ど**大部分**といつてよいでせう、仕方がないので更に好きなものだけを食べさせるといふ風で偏食の習慣がつくといふことになるのです、この子供の好きなものは多くの場合肉、卵、魚などが主ですがなかには漬物ばかりをほしがるものもあります、偏食の結果はどうなるか、影響について考へて見ますと肉、卵、魚ばかりをとつて野菜その他を食べぬ場合には、一般には發育不良となり身體の抵抗力を減退し、特に病原菌に對する抵抗力が弱くなります、この事實はチフス菌によつて實驗證明されて蛋白過剰症では百パーセント感染し、しかもその感染率の百パーセントが死亡するといはれてをります。偏食による蛋白過剰の場合は時によると**發育が**非常によく見へることがありますが、實際はかやうに抵抗力が弱く肺炎やチフス等にかゝると倒れることが多いのです、またヴイタミン類も缺乏し、特にBの缺乏症を來して脚氣に陷りやすく、青野菜が不足するため同じくCが缺乏して壞血病にかゝります、一方漬物のやうなものだけをとつて肉類をとらぬ偏食では、貧血症になつて發育を阻害し抵抗力も減退します、さてどうすれば食べものゝ好き嫌ひをなほせるか、第一に考へるべきは家庭的に見てその子供の父、母に偏食の習慣があるかどうかです、實際に偏食の癖のある子供の兩親にはそのいづれかに**偏食の**習慣のある場合があんからでこの場合では子供の偏食を矯正する前にまづ兩親の食事教育を行はなければなりません、子供は人のすることをよく眞似たがるものですが、食事についても同樣で父親或は母がまづいといへば同じやうにまづいといふ、反對にうまいといへば同じやうに子供はうまいといふ、子供の心理をとらへて偏食の矯正をすることは非常に大切だと思ひます、また食べないからといつて叱るのは**愚かな**教育で、賞めながら少しづゝ食べさせるのはよい方法です、また食事そのものについていへば形をかへて食べさせるのはよい、たとへば人參やねぎの嫌な子供にはみじん切りにするとかおろしかねでおろし肉なのど中へ入れメンチボール、あるひはコロッケ等にするといつた風にすれば知らず／＼偏食は矯正されてきます

經濟的で落が早い "蜜柑の皮" 用ひ方

洗濯に蜜柑の皮を用ゐますと、大變落ちがよいと聞きますが、その用ひ方は、たゞ洗濯物をつけた水や湯の中へ、投げ込んでおくだけでよろしいのでせうか、お教へ下さい。

◇……お洗濯に蜜柑の皮を使ふと落ちが早いので、石鹸の經濟になり、仕事の能率上も非常時向きの洗濯法と云へるわけです。しかしこの蜜柑の皮を使ふには次の樣な點を御注意下さい。

1……先づ洗濯物をつけた水(湯の方がよろしい)に蜜柑の皮を入れて、一時間程そのまゝ置くこと。

2……よごれの甚だしいところは、その部分へ石鹸をぬつて再びもとの蜜柑の皮の入つてゐる水の中へ入れて、又しばらくおいてから振り洗ひをします。

3……色物の場合は、蜜柑の皮と共に、うどん粉を少量入れますと、色もはげずに、きれいに落ちます。

◇……以上で簡單に落ちます殊に脂あかなどは、驚くほどよく落ちます。

小兒科專門 古野医院 電3-5213 八島通七 新京神社裏南角

けふの番組
(M・T・C・Y 新京放送局 廿四日(火曜日))

朝

七、五〇(大連)ラヂオ體操・入港船のお知らせ
八、一〇 ニュース
八、一五(大連)中等滿洲語講座 秩父固太郎
八、四〇(大連)朝の言葉
管絃樂 舞踊組曲「三角帽子」デ・ファリア作曲

東京無線

一、近隣の人々の踊り 二、粉屋の踊り 三、終曲の舞曲
九、〇〇 氣象通報
九、〇五(東京)經濟市況
九、三〇(東京)經濟市況
九、四五 建國體操
一〇、〇〇 家庭講座 盲腸炎に就て 醫學博士 吉利猛二
一〇、二五 料理獻立
一〇、三五 家庭メモ
一〇、四〇(大・新)經濟市況
一一、三五(大連)經濟市況
一一、四〇(東京)經濟市況
一一、五九(東京)時報

晝

〇、〇一 晝の演藝(レコード)
〇、三〇(東・新)ニュース
一、〇〇(大・新)經濟市況
三、〇〇(大・新)經濟市況
三、二〇(東京)經濟市況
四、〇〇(東京)ニュース
四、三〇(東京)大相撲春場所實況「千秋樂」=兩國々技館より中繼= 氣象通報・ニュース ◉市況・ニュースの時間には中斷す
四、四〇(大・新)經濟市況
五、二〇 ニュース「鮮語」

夜

六、〇〇(大阪)子供の時間 齊唱と合唱 世界名曲集(二)
日本 BKコドモ唱歌隊 大阪教育放送合唱團
六、二〇(東京)コドモの新聞 村岡花子
六、二五(大連)趣味講演 新疆省の學術探險 柿沼介
七、〇〇(東京)ニュース、告知事項、今晩の番組
七、三〇(東京)國民歌謠 指導 内田榮一 合唱 帝都男聲合唱團 伴奏 東京放送管絃樂團
七、四〇(北京)講演 山東省の一般狀況に就て 濟南特務機關長 陸軍歩兵中佐 渡邊渡
愛馬進軍歌(陸軍省撰定)
八、〇〇(東京)室内樂 ピアノ 藤田淳子 ヴアイオリン 林良輝 ヴイオラ 藤田經人 チエロ 酒井俤 ピアノ四重奏曲變ホ長調 モーツアルト作曲
八、三〇(東京)ラヂオ時局讀本
八、四〇(牡丹江)青年の時間=全日滿放送= 大陸花嫁移民座談會 東滿移民の現狀を語る 司會 田中アナウンサー
第一次彌榮村 熊田興四郎
第二次千振鄕 江口季子
(山形縣) 齋藤小夏
第四次哈達河 山田照子(茨城縣)
第五次黑台 笠井たけよ(山梨縣)
第五次黑台信濃村 瀧澤よね(長野縣)
第五次朝陽屯 松村やす子(山口縣)
九、一〇(大阪)放送歌劇 ブエドアール作 エドアール・ラロー作曲 横田邦造譯 高木和夫編曲 イスの王
ローゼン(ソプラノ) 武岡鶴代
マルガール(メッツオソプラノ) 佐藤美子
ミリオ(テナー) 中川牧三
カルナック(バリトン) 王(バス)
合唱 大阪放送合唱團
管絃樂 大阪ラヂオオーケストラ
指揮 高木和夫
九、三九(東京)時報、ニュース、ニュース解説
一〇、三〇 ニュース再放送、氣象通報、ニュース、告知事項、明日の番組
一〇、四〇(哈爾濱)北滿の時間

東一條通三三 中谷時計店 電(三)三八五四 六七五九番 徽章 旗

ふぐ料理 鍋物 おでん 季節料理 御宴會は六十名樣迄御相談に應じます 割烹 電三一五六二一番

体位向上 健康報國 浴びよ日光 鍛へよ身體 健康明朗 銃後の備へ 新時代の強壯劑 ビオトーン 二五〇五 二圓五〇 五〇〇五 四圓五〇 植村製藥所 京城府新堂町

新髙のバナナキャラメル 孃ちやん坊ちやんのお友達 新髙のバナナキャラメル

榮養保健菓子 ラクダ 上野醫學博士創製 ヴィタミンA・B・D D・R合名 讀書、運動、散歩に御愛用下さい

パン 特製品カステーラ 學校 官廳 商店 御用達 カネタ製麵麭工場

特に洋服は御急用に 午前十時迄の分は午後迄上り 專門(ドライクリーニング)洗張の店 小修理はサービス 篠崎商會 朝日通り深町病院前 電②二一四〇

新最 パーマネントと御婚禮 御支度は是非當院へ 御婚禮用 衣裳と精巧なカズラを取揃へて居ります ダイヤ街通(老松ビル二階) 老松美粧院 電③六三四九

御德用質流れ 冬の洋服類 貸出勉強 大々勉強 質 新京祝町三ノ三 三浦屋質店 電③三七五番

りん病にて御困りの方は是非一度御越し下さい 急・慢性を問はず良く効く藥を御教へ致します 新京興安大路六〇六 あじあ藥局 電話②一四四一番

軍賜公債 高價買入 福民代賣 奬券 商品券の賣買も致します 精々御利用下さい 新京祝町三丁目(南廣場興銀横) 泰正號 電話③二六四四番

コソ泥と空巣狙に御用心 戸締用金具や錠前類種々取揃へて有ります 金物百貨店 西脇洋行 三笠町二丁目 電③二二〇

學藝

新年文藝佳作 移民の子(三)

吉川八郎

×××

四月の始め國境を越えて移民地に着いて、漸く家が出來上つた五月頃、華玉は母親と一緒に移民會社から配給された粟を、隣の空家で杵で搗いた時から右脇下が痛み出した。それでも始めは我慢して、兩親と草採りに行つたり、瓶で水を小川から運んだりしてゐたのだつたが、暑くなる頃から急に窶れて床に臥てしまつた。

この前部落長が街の移民會社事務所へ報告に行つた時、漢藥を買つて來て貰つて、苦いのを我慢して數日間呑んだが、効目もないので止めてしまつた。寢て居さへすれば大して痛みもしないものだから其程大した養生もせずに床の中で日を過してゐる華玉だつたが、側で見てゐると、いつとはなしに窶れて行くのが目に見へた。

永俊の家はまだしつかり出來上つてゐなかつた。農事や扶役に追はれてゐるので何れ冬までには壁も塗り、天井も新聞を張り扉も作らなければならないが、夏中は却つて涼しいからと云ふので未だによく出來上つてゐない。組み立てられた材木を中心に四角に練られた土が積まれた壁は積み目から外が見えるし、屋根に置かれた土は芝の生えた土を其儘載せたので七、八寸もある枯草が下に下つてゐるし扉がないので茅の簾をかけてゐるだけだし、其上來年牝牛が配給になつた時入れる室は彼等の居間の隣りに準備されたのだが此處との仕切りの壁も出來て居ず、壁ごめが格子のやうに編まれてゐるに過ぎなかつた。夜になつて華玉が床の中から簾越しに月を眺める事が出來る頃になると決つて蚊群が襲來してランプのない家の中の闇でブン〳〵飛んで居るのが聞えた。その時になると枯れた蓬を二、三本束にして天井に下げ、火を點けて蚊燻の準備するのが永俊の日課の一つであつた。

永俊は何故だか華玉が可愛そうで仕方がなかつた。父や母が仕事に出てしまつて家の中がガランとした時にはとりわけ華玉が可憐だつた。晝めしを造つて耕地まで運ぶ間でも、永俊は其間ポツネンと天井を眺めてゐる妹を思ふと落ち〳〵して居られなかつた。急いで行つて急いで歸るのだが、この場合にも妹を喜ばせる事を忘れなかつた。野に咲く黄色の草花や木の實を見つけると、先づ妹の喜ぶ顔を考へた。窶れた妹の顔の中に少しでも喜びの色が顯はれたらそれで永俊は滿足だつた。

×××

酸つぱい梨を嚼る妹の顔を眺めながら永俊は何か妹を喜ばせるやうな話はないかと考へた。うつかり晝間見た蛇と蛙の事を話そうとして咽喉まで出て來たのを嚙み殺した。確かに珍らしい話だ。しかし病氣の妹に聞かせたら神經を病ます事だらうと思ふと、云はないでよかつたと思つた。

やつと考へ出したのは今日登つた岡の事だつた。「華玉(アオギー)この梨うちの─地の北山で取つたの。あす─ても見晴らしが良くつて遠くに白頭山が見へるの、白頭山の向ふ側が朝鮮だつてこの前お父さん(アバーヂ)が話してゐたよ。今度華玉が癒つたらあの岡に連れて行つてやるよ」

華玉が癒る事に付いて永俊も自信がなかつた。それだけに可憐さが增すのだつた。この頃夕方になると決つて熱が上つて苦しがるやうになつてからは特に華玉の將來が危ぶまれて來た。醫者も藥屋もないこの地ではどうにも仕方のない事は誰も知り過ぎてゐた。氣休めと知りながら永俊はさう云ひ乍ら華玉の顔を眺めた。華玉も病の重い事を知つてゐた。小作人から移民にと進んで行つた彼等の家庭には未だ嘗て樂しい時が無かつた。まして華玉にとつては病床に伏して以來、土壁に圍まれた部落の中に土で作られた家屋内は晝間はむし返るやうな暑さだし、夜は蚊等の襲來で充分安眠も出來ない苦しみを嘗めてゐるので、一日も早くこの世から去り度いとさへ思へた。病の癒る事に希望を失つた華玉には、永俊の氣休めの言葉等は効を奏さなかつた。うつろな目を天井から垂れ下つた枯草に向けて勝手な考へに耽つてゐた。

しかし華玉は漠然と快癒の希望を失つてゐたが、死ぬ事を考へると永俊と別れるのが辛かつた。親達が仕事に追はれて少しも構つて呉れないのに反して永俊の好意は忘れられない生存に未練はないのだが、只永俊の好意を裏切つて去つて行き、其後で悲しむ永俊の事を思ふと無性に悲しかつた。今日も永俊が晝飯を持つて耕地に出發した後、昨日永俊が摘んで來て呉れた桔梗の花を眺めながら、止めどもなく熱いものが枕に流れるのを感じてゐた程である。

×××

創作 松飾り(三)

大脇一雄

奥さんがなくなつてからは大分不自由な暮し方をしてゐると云ふことで、何でも毎日お酒ばかり飲んでゐて、役所の方へもめつたにお顔も出さないとかつて云つてゐましたが─」

「─變つたなあ。─北林が出征してゐるそうですよ、あれも大分いける方でしたがねえ」

夫の口調に合はせ、女は靜かに笑つてみせた。

「─松本さんが此方へ來て居られるとか聞きましたが─」

「─居りますよ。未だ獨りですよ。今日邊り出かけてみますかな。僕も大分御無沙汰してしまつたが」

「─はア、でも─」

女は、喋りながらも、時に繁子の方へ瞳をやり、何か怖けたやうな、おど〳〵した落着きのなさで顔を伏せるのだつた。─

─あの人、一體敏朗の何か知ら。

夫と女が出かけた後、一人になつてみると、何か反撥的に氣張つてゐた自分が思ひ返され、今更女らしい寂しさから、ついそんなことまで考へてみたくなるのだつた。

始めの内は、人妻ではないか、と思つた。崩れながらも何か知ら、犯し難い氣品が潜んでゐるやうに思つたからだが、夫との會話の中には、繁子達の未だ考へも及ばない、違い世界に身を置いたことのある女のやうな、もの馴れた調子が覗はれ、繁子は、今更自分の子供めいた心情を、ちくりと虐められる想ひにも追はれるのだつた。

さう思ふと、女の鬢髪の裾のちぢれや、首筋の肌の荒れなど、事更新しく胸に浮かびさうした事から、さては、と夫の隱された裏面が、まざまざと窺はれるやうにも思はれるのだが、まさか─と、さうした血腥い世界を覗き、明らさまにそれに拘泥るのは厭なことでもあつたが、繁子には第一、恐ろしいことであつた─

夜中。─家の前で自動車の停る音がした。

─やつとお歸りだわ。

寢もやらず待ちわびてゐた繁子の顔に

「─繁子、手傳つておくれ」

夫が、女の細い肩を、抱へるやうにして入つて來た。

─あつ。と驚いた鼻先に、ぷうんと酒臭い息が纏れて、繁子は思はず、まあ、と、聲を上げてしまつた。

「─奥さん御免なさい。妾醉つたりなんかして─」

抱へられた女の、鼻にかゝつた甘つたるい聲が、半ば開かれたまゝの唇から、だらしなく流れた。

「─早く、草履を」

女の體を框に下すと、夫は襟巻を外してやりながら、側に呆れたまゝの顔で突立つてゐる繁子に急しく云つた。

繁子は一瞬、呆然と夫の仕種を眺めてゐたが、又々思ひがけない所で夫の秘密を發見し、ぐつと、胸元を刺された氣持になつた。

雨足に力が入らず、足袋が濕つぽく汚れてゐた。草履をとり、足袋を脱いでやると、體が崩れ、玄關脇の土間の上に、しな〳〵と倒れかゝつた

「─おい繁子、足の方だ」

夫は上半身を支へ、繁子たのむ、と云つた。

唇を血の出る程ぐつと嚙んでゐたが、繁子は、悲しい氣持を一度に拂ひ落す勢で立ち上り、兩腕に力を入れた。ぐにやぐ〳〵と力の抜けた女の體は、驚く程の重さで繁子の腕にのしかゝり、ともするとその足先は、ぐら〳〵つとよろめき勝になるのだつた。

「─すみません奥さん」

酒臭い息が赤い唇から漏れ髮の毛が亂れて、青白い額の上を這ひまわつた。

繁子は、ひどく女を輕蔑したい氣持になつた。女が酒を飲むのにさへ良からぬ氣持になるのに、正體もなく醉ひ痴れ、しかも他人の前で、こんな醜態を曝すのを見せつけられると、無意識の中に、同じ女である我が身を思ひ、そつとするのであつた。

─それにしても、何と云ふお人好しなんだらう。

男のくせに、中年女のやうなまめ〳〵しさで酒飲みの女の始末をし、何喰はぬ顔で居られる夫の人の好さを思ひ返すと、心の中ではもう嫌々といふ氣持になり、何も考へたくなくなつてしまふのであつた。

ふらつく腰を押し上げるやうに階段を昇り、客間に入るゝ女は、

「─大丈夫、大丈夫よ」

さう云ひ、兩足に力を入れ立ち上らうとしては崩れ、立ち上らうとしては崩れた。

四、五回續き、見兼ねた繁子が、支へやうとして手をやると、女は、激しくその手を拂ひながら、つい鼻聲になり

「─大丈夫、大丈夫よ奥さん」

ひよろ〳〵と立ち上り、漸く足を突跳ねた恰好になつたが、又崩れ、

「─大丈夫よ、大丈夫だつてば」

バクゲキ欄

治まる作家

─吉野治夫「花枝の縁談」─(『協和』一月十五日號)

女學校を出て家にゐる妹。兄に嫁が來てから、すつかり働かなくなり、よく外へ出掛けた。從兄が一人ある。滿洲育ちの娘なのである。その彼女が見合ひをすることになる。その話はうまくまとまらずに終つてしまふ。

手慣れた手法でうまくまとまつてゐる短篇と言へよう しかし讀後いかにも物足らぬ感じが殘る。この才能ある作家がどうしてこのやうなものを書くだけでおさまつてゐるのかといふ氣がするのである。若い娘の解剖は仲々むづかしいことだといふことも、この作品からは言へるのである。(御垣衛士)

友よ!

萩田郷童

友よ!何處に行く
友よ!何故に去る
心配するな!君も元氣で暮せ
最後に叫んだ君の言葉
それは私に悲しい君の絶望の言葉のやうに聞える
君は學窓の頃から氣が弱かつた
意志の弱かつた君
君が去るその理由を私は一生そのまゝで過して良いのだらうか
友よ!更に叫ぶ
君は何故に去る、そして何處に行く
………。

一色信一君の「エルダス、ガルダス」に就て

周防碧

本月十四日、十五日の兩日に渉り滿洲新聞に表記の隨筆が載せられた、筆者一色君は滿洲興銀の理事であり、氏の隨筆を多くの人は看過したのであるが非常に事實が誤まられて居るので、多くの讀者のために訂正しておく必要を感じる。

まづ主題の「エルダス、ガルダス」なる丁抹復興運動の急先鋒で、全國の綠化に努力した工兵大佐であるが、これは初めは新聞の誤植かと思つたが、さうではなく、私は新聞社に注意したに拘らず、全然默殺して終つたので、その讀者は丁抹にかゝる名の先覺者が居たと誤認するだらうがその工兵大佐は「エンリコ、ミリアス、ダルガス」氏でその子でダルガス大佐の偉業を完成した人は、「フレデリック・ダルガス」であり一色君の「ガルダス」は全く記憶の誤りに外ならない。それともエルダス、ガルダスなる人物が外に居たならば教示を仰ぎたいものである。

次ぎにそのガルダスなる人が丁抹ユツトランドの不毛地綠化にヒマラヤ産樅樹を移植したが、ある點まで成長して枯死するので、種々研究の結果諾威産矮生樅樹をその間に植ゑた所がどん〳〵生長したが大成するに到らない、然るにヒマラヤ産の樅樹の相當に生長した時諾威産の小樅を他に移植することにより不思議にも大成長を見るに至つたとまことしやかに書いてあるがこれも事實全く反對である

ガルダスでなくてダルガスは最初に同じく寒帶地域のノルウエー産の樅を移植したのであるが、生えはするが數年ならずして枯れた、そこでアルプス産の樅(ヒマラヤ産ではない)をノールウエー産の樅の間に植ゑた、ところが兩者は相併んで生長し初めた、然しその樅は建築材となるまでには成長せずに枯死する。ダルガスの綠化運動は三十六歳の年から始めたので、その時日最早死齢で、長男の植物學者「フレデリック、ダルガス」が父の志を享けて研究し、ノールウエー産の大樹の間に生長して居るアルプス産の小樅を斫拂ひ、スペースを與へることにより、遂に丁抹森林の大成を見るに到つたので、一八六〇年にユツトランドの山林は僅かに一五萬七千エーカーであつたのが一九〇七年には四七萬六千エーカーに達した、かゝる有名なる歴史的事實が一色君の如き有名なる人により、全く事實を歪めて發表せられると、無學者はそのまゝそれを信ずることは甚だ遺憾である。事實は事實として訂正して置く必要があるので、一筆した次第である。然し、もし餘の記憶が誤りであれば大方の讀者の御叱正を乞ふ

内科 外科 花柳病
濱田醫院
診察 自午前九時 至午后
三笠町名古屋ホテル前 電(3)二八七三

書架

本欄紹介希望の新刊は本社編輯局宛一部御送附相成度し(係)

滿洲文藝年鑑(昭和十三年版)

こゝに發行者の好意によつてこの老大な一書が世に出たことは發行者に先づ感謝すべきことであらう、收めたものは昭和十二年中の滿洲に於ける評論、詩、小說、短歌、俳句、隨筆等でそれに文藝人名錄その他の雜錄を添へてゐる。四六判四六六頁、この國の文化建設に關心を持つ者の一本を求め置くべき記錄塔である(奉天市大和區揚武街一、評蒙評論社、一圓五十錢)

△軍犬讀本(一月號)坂井德太郎「滿洲軍犬界を顧て」その他(滿洲軍用犬協會二十錢)

△滿洲遞信協會雜誌(二月號)(新京關東大街一〇〇、滿洲遞信協會、二十五錢)

皮膚滲透性の強い榮養クリーム

クラブ美身クリーム

ホルモンによらねば持續的な效果がない

今こそホルモンクリームの效果がハツキリと判る時です。普通の美容法では、とても皮膚内部まで健康强化できるものではありません。一寸した水仕事や洗顔をなさつた位でも、すぐ猛烈な肌アレ、ヒビ、シモヤケになるのはそのためです。この際、皆樣!持續的な若返り效力のあるクラブ美身クリームによつてホルモン健康法をなさつて下さい!

★ クラブ美身クリームをお使ひになると、左に明示した實驗表のやうに皮膚滲透性の强いホルモンが皮膚内部に吸收されタツプリと榮養になるのです。ですからハチキれるやうなうるほひと彈力で肌アレ、ヒビ、シモヤケなど影さへみせなくなり、シワ、タルミを未然に豫防してしまふことになります。すぐご實行になつてこの效果をみて下さい─

★ 更にクラブ美身クリームを白粉下にいたしますと健康化粧下がすぐできます。特にスキーの際にお使ひになりますと雪ヤケを防ぐことは妙です……

注射に匹敵する……クラブホルモンの威力

特許の綜合ホルモンを幼若ラツテに、注射注射内服(各一二回・五〇單位宛十二日間)試驗せる子宮變寄重量比較表

クラブ美身クリームやクラブ乳液等に應用した專賣特許の綜合ホルモンは、皮膚塗擦によつて皮膚から完全に滲透し、注射に匹敵する若返り作用をもち、且つ各種の皮膚疾患の治療に顯著な效果をもつてゐます。右表は新鋼試驗の一例です。

水仕事には……この心得

「あの奥樣は水仕事までなさるのに…あんなに白くなめらかなお手をもつてゐらつしやる」と思はれる奥樣の秘訣にあるのがクラブ美身クリームです。ホルモンによる皮膚强化法ですからアレ、シモヤケ、ヒビなどは問題になる苦がありません。

カラッ風には健康化粧を!

「あんな寒い所を出て來たのに、こんなに肌が逆に綺麗になつた」とお化粧のあとで感心なさるのがこの健康化粧です。全く寒さ知らず、アレ知らずの身ダシナミ!クラブ乳液で健康化粧下をつくり、次にクラブ美身クリームの白粉下その上にサツトクラブ白粉をはいて下さい。

スキーに禁物 雪ヤケ、肌アレ

「用意をして來れば良かつた…」と後悔必ずスキー行の皆樣がおつしやるのがクラブ美身クリーム!それほど雪ヤケは醜いムラになりクラブ美身クリームをほんの一寸でもお使ひになればそれに反して素敵な健康用の美くしい健康化粧になるからです。

★クラブ美身クリーム ホルモン含有
クラブ美身クリーム ホルモン含有

皆樣の皮膚はどれにあたるでせう?……

健康な皮膚なら このやうになめらかな筈!クラブ美身クリームで皮膚を强化してをられる方の皮膚ならこんなに美しい……

誤つた手當から このやうにホコリやアブラが氣孔にたまつてニキビ、シワなどになるのです。クラブ美身クリームでマツサーヂをなさと…

肌アレ雪ヤケは こんなに皮膚を傷めるものです。何よりも皮膚内部に榮養こそ必要でクラブ美身クリームでホルモンを補給して下さい

C-74

さくらフィルム
パンクロUSS
パンクロF
スペシアルクローム

お正月のお樂しみはこれ等名盤で!
流行歌 西湖の月 小野巡
流行歌 森の石松 美ち奴
流行歌 滿洲娘 服部富子
文藝浪曲 祖國の花嫁 天中軒雲月
文藝浪曲 熱血の道 廣澤虎造
文藝浪曲 漢口最後の日 壽々木米若
テイチクレコード

土地建物
への合理的な投資の仕方
土地建物が固定資産として、財産保全上最適な投資物である事は既に「どなた」でも熟知される所であるが、單に固定資産としての優位性のみでなく、土地建物を合理的に活用して有利確實な利殖目的の對象物として最も安全な投資物である事に着眼されて居る向きが少いのに鑑み弊社では、都會に居住される方でも地方に居住される方でも亦どんな初心の方でも安心して投資が出來る解説書として「土地建物への合理的な投資の仕方」なる美麗な小冊子をハガキにて御申込みの方に無代にて欧早致しますから今スグ御請求下さい。
大阪市南區西賑町廿三 富榮商事株式會社大阪營業部 電話東三五〇番、四六九九番
奈良市杉ヶ町卅三 富榮商事株式會社奈良營業部 電話奈良一六三九番、一七三九番

榮養菓子 グリコ
慰問袋に……
行軍に、突撃に 元氣の素グリコーゲンを含む
一粒三百メートル
(東京・大阪)グリコ株式會社

藥用 クラブ齒磨
大楠公印・國民の齒磨

次の國家を脊負つて立つ子供らの健康は小兒良藥樋屋奇應丸がお護りしますと敢然云ひ得る育兒藥です
育兒の友 無代進呈

好評湧きかへる十有餘年
火王竈
特許新案 自働鋸屑燃燒器
本器アラハレテ鋸屑(オガクズ)ハ最上ノ燃料トナレリ
陸軍大阪工廠取付ノ一例
ボイラー、ストーブ、大小竈、浴場、溫室、煖房、其他火熱利用の個所に大節約の出來る最良の装置
(型錄進呈) 大阪市西區幸町通三ノ一
東亞物産合資會社 火王販賣部 電話櫻川四六〇三

故障の無い! ヘルメス 高級ラヂオ
長期建設 揃ってラヂオ!!
56-H型
製造元 大阪無線株式會社 東京・大阪・京城

新兵器懸賞

「新兵器」懸賞

近代戰の花形、新兵器の威力は今事變、戰場の目覺しい活躍で遺憾なく發揮されました。この頁にある航空隊、機械化部隊、戰車隊、高射砲隊の四部隊にはそれぞれ銃後産業界の精鋭が參加し、四商品(又は商店)で一隊を編成して居ます。その隊名と參加商品(商店)名を例へば「航空隊(四商品又は商店名)」といふ風に、四隊を全部御回答下さい。

規定
一、用紙 官製ハガキ
一、宛名 大阪市[illegible]五丁目 株式會社[illegible]係
一、締切期日 一月卅一日
一、當選者發表 二月二十日
一、正解者多數の時は厳正なる抽籤により左記の賞品進呈

賞品
一等 寫眞機ミノルタ ベストF8 一名
二等 田島式製圖器械一揃 二名
三等 テイチクレコード 美ち奴吹込森の石松 十名

さくら印書紙
豊麗な色調 犯し難い氣品
八重(引伸用) 染井(硬調紙) 御室(密着用)

大株一般取引員 同國債取引員
武田證券株式會社
大阪市東區北濱一丁目 代表電話北濱(23)三番 四番 五番
株式羅針報贈呈

陸・海・空軍御用
ロバアト
も國産で先進國の三者
從來の洗石油の代用する機械工業界の必需品
!!!專賣特許出願中!!!
主なる用途
各種機械工業、化學工業、自動車工業、自轉車工業、艦船機關甲板洗、各種兵器、航空機工業紡績機械、發電所、變電所、各種電機工業、汽車、電車、自動車、漁船、醫療器、製材工場、鋸樹脂防止、其他一般機械使用工場
◇特約代理店募集◇
製造發賣元 ロバアト化學工業研究所 大阪市東區北久太郎町二丁目四七 電話船場四九六二番

市況速報 贈呈
株
大阪株式取引所一般取引員
大阪市東區今橋一丁目
岩井庄藏商店
電話代表北濱四三四一番

スレート・トタンの代用品
三星印砂付便利瓦
炭鑛 鷄舍 の小屋々根葺、兵舍等の屋根葺、周壁用工場の屋根、周壁用、其他の雨覆材として
防水・防濕・耐酸・耐アルカリ・遮熱・防寒・防暑・使用簡易・輕量・外觀美麗・價格至廉
規格 一卷三坪二合 重量三十五匹 幅三尺二寸×長[illegible]
定價 一面坪 金貳円五拾錢也
全國有名建築材料店、金物店に有
三星印ルーフイング、アスファルトフエルト製造
田島應用化工株式會社
大阪支店 中之島五ノ三〇 本社 東京市[illegible]

キッコーマタ 醬油
堺市 河又醬油株式會社

國産 慰問袋に ペルメル
外傷・切り傷・ヒビ・霜燒・アカギレ・性病
PEL-MEL ペルメル

TSURU Y.T BRAND
機械器量則 機械圖製 製圖用紙 附屬用品
製作販賣
小店員募集
大阪市東區南久寶寺町四丁目
株式會社 田島安吉商店
電話船場339・2686・4960

祝町拳銃强盗事件
犯人地下に潜る
露路は何處へ續いてゐるか
極度に緊張する捜査陣

二十二日繁華街祝町の宵の口公債株式店泰正號を襲ひ、勇敢な女店員岩永もとさんに追跡され遂に一物をも取り得ず却つて待たしておいた馬車の上にオーバーと風呂敷包を遺棄して逃走した不敵の拳銃强盗は二十三日未明まで逃げこんだとは思はれる露路一帶を照らし續けた新京消防署の照射器の前にも遂に姿を見せず、廿三日徹宵の捜査に疲れ切つた刑事隊が最後の望みを託してゐた犯人の遺留品防寒制帽の出所も遂に判明せず、こゝに犯人は或は市外より入りこんで犯行の上逃走したとも思はれ、局限されたと思はれた捜査地域は二十三日夜に入つて擴大され、連日の活動に文字通り不眠不休の刑事隊は捜査本部の指令一下八方に飛んで血のにじむ樣な苦心の捜査を續けてゐるが、天に上つたか、地に潜つたか同夜までには逃走後の經路は勿論、犯人は誰なるかも指名するに到らず捜査當局は鋭い神經を以て極度に緊張してゐる

巷に兇惡事件頻發
如何に防ぐか？
民警一致して進まん

廿一日の白晝突如勃發した闞花莊の慘劇母子三名殺害事件繁華街祝町の宵の口强盗事件等頻發する兇惡なる慘劇は國都四十萬市民を恐怖のどん底に導き、或る種の不安をさへ抱かせるに至りその影響の甚大なるところより警察當局では今後此の種犯罪の絕滅は單に警察機關のみならず全市民努力、所謂民衆警察に俟つほかなしとし、實際問題として愼重研究中であるが、先つこれが第一着手として常に犯罪の温床とも見られ問題視されて來た豆腐賣、野菜賣、古物買、靴修繕等の行商人に對し注目、これ等行商人に對する取締りを一段嚴重强化すべく具體的方法として現在の行商人の數をずつと減じ、確實なる身元の者にのみ許可を與へこれが寫眞及び指紋をとるとか、或は古物買ひの如きは統制して單一なる組合を組織し從業員はその組合に所屬せしめる等それぐ考慮されつゝあるもの如くさらに各種犯罪の多くは各家庭の自衞によつて防止可能とされてゐるものであり、今後町內會等にも呼びかけ各々町內の特殊事情に應じて自衞對策を講ぜしめやうとすることも考慮されつゝあるがいづれにしても防犯上の諸對策は近く何等かの形に於て漸次具體化するであらうと見られてゐる

哈爾濱にも 血の雨
邦人夫婦殺し

哈爾濱新安埠安順街卅號古物商永野長人（五八）同妻米代（四九）の兩名が廿二日午後九時頃自宅座敷で鮮血に染つて倒れてゐるのを近所の露人が發見、急報により刑事科ならびに新安埠署では現場檢證の結果、夫婦とも手斧樣の兇器で全身を滅多斬りにされ瀕死の重傷を負つてゐるので、全市に非常線を張り犯人逮捕に必死の活動を續けてゐるが就縛に至らない、原因は怨恨說が有力である

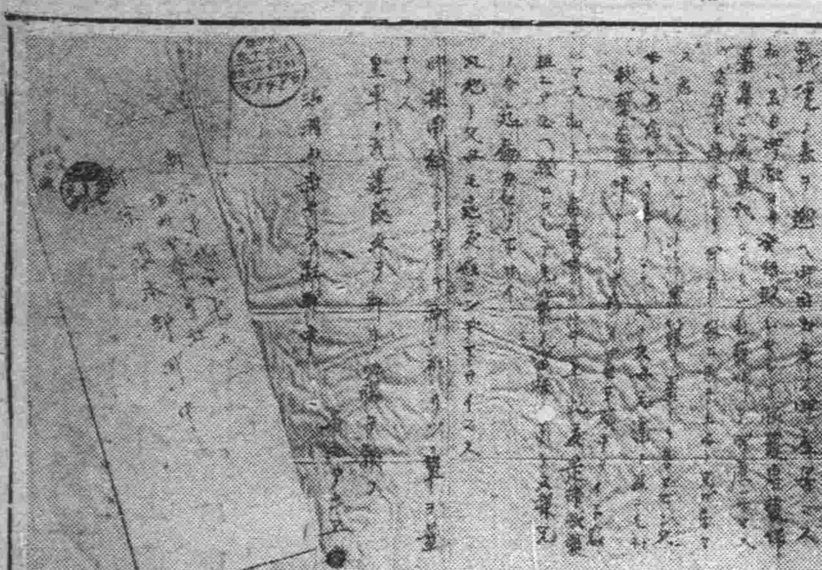

鄕軍に 集まる寄附

十分會の下に萬に餘る會員を有する在鄕軍人會新京聯合分會は國家の干城として重大時機に際しては參戰負荷の重務を帶びてゐるので、會員の平素に於ける修養訓練は猛烈を極めてゐるが、有力なる各團體の精神的並に物質的後援もまた熱烈を極め、最近に於ける寄附は左の如き數により銃後の備へに對する國民の意敬と信頼を立證してゐる

◇新京軍分會へ 百五十圓 滿洲軍犬協會新京支部代表

◇新京聯合分會へ 百圓 船越喜代次氏、三十圓 渡邊ひささん

◇新京第三分會へ 百四十三圓 新京驛員一同、百三十圓 機關區員一同、四十八圓 同工務區員一同、二十五圓 大和ホテル職員一同、十七圓 新京驛食堂一同、三圓 奉天鐵道局新京駐在員、二圓 混合檢查駐在員

內地への送金 月に百萬圓
戰線の貯金熱

【漢口廿三日發國通】銃後の貯金熱に應へて戰線でも凄い貯金熱が昂まり、內地に送金するのだと勇士が涙ぐましい國策への協力を見せてゐる、すなはち漢口にある野戰郵便局だけについて見ても十一、十二兩月の內地送金額は六十八萬九千圓、貯金は七十萬九千百八十九圓に達してゐる、江北戰線の分を合計すると十二月だけですでに內地送金額は百萬圓を突破し貯金額は百二十八萬圓に上るといふから全く頼しい限りだ、この內で一番成績のよいのが平楠部隊で一人平均貯金額二十五圓八十七錢で今では別に貯金部隊の名を謳はれてゐる

奉天市人口飛躍 百萬突破近し

躍進の一途を辿る大奉天の人口は昨年十二月末現在で八十一萬四百六十五人となり遂に八十萬を突破した、戶口も前月に比し四百八十九戶增加の十五萬五千七百三十三戶に達し、この割合で進めば本年中に人口百萬を突破するものと見られる、國籍別戶口、人口左の如し

國籍別	戶口	人口
滿人	一二七、二九〇	六八九、六〇〇
日本人	二八、〇四〇	一一九、八一八
外國人	四〇三	一、〇四七
計	一五五、七三三	八一〇、四六五

市政の驚異的躍進
各施設の整備へ
關屋副市長本年の抱負を語る

世界の驚異下に一路膨脹を辿る國都は各施設共着々と整備內容外觀共に新興國の首都として體制を整へ、市政また圓滑なる發展を遂げつゝあるが今や建設第二期に入り更に一大躍進を目指し待機の姿勢にある新春、關屋副市長は本年度の事業計畫に關し左の如く抱負の一端を語つた

その一 東洋一の運動場を目指し工事中の南嶺綜合運動場は二十萬圓を投じ解氷と共に工事に着手、本年度內に完成の豫定であるが本運動場の運動場とするものでなく、市民の體位向上を圖らんとする市民の運動場として解放、その諸施設に於ても斯界の權威者を招き完璧を期すの意氣込みである

その二 市價の調節と市民の保健衞生の見地から生まれた野菜貯藏庫は本年度二百萬貫貯藏の計畫を樹立之に關しても市當局では斯界の權威者を招聘しこれ等蔬菜の貯藏、冷藏庫の問題等についても一段と研究を進め新鮮なる野菜をどしく市民に提供しやうと言ふのである

その三 農村地區に於ける農民の生活向上を目指し農產物の增產計畫を圖るべく地區、講民に對し二毛作の指導獎勵に積極的に乘出すことゝなつた、從來滿洲に於ける蔬菜栽培は四毛作までは可能と見られてゐるものであるが現在市の或る農村地區の如きは農民が無智であるために依然として一毛作に得々たる風習があることは土地利用を知らざる缺陷によるものでこれ等農村地區に二毛作を獎勵大いに增產を圖らうとするものである

その四 滿洲に於ける乳幼兒の死亡率は統計上から見ても非常に多くはるかに內地を凌駕してゐるのであるが、これが原因は食物とか氣候風土の異なる點にもあるが、一面母の年齡が比較的若い關係から育兒になほ幾多研究と經驗の足らざることにもよるものである、然しその何れにもせよ幼兒の健全なる成長を圖ることは刻下の重大問題であり、これが對策として今後國防婦人會に呼びかけて同會の活動を促して實現を期する筈である

これぞ軍國女性の華
兄の代りに私を
赤十字へ血書で看護婦志願

固き防共に明けた康德六年の春を飾つて軍國女性が血書で示した銃後の心意氣—この女性は奉天市八幡町三寺尾順市方寧媛縣伊豫郡北山崎生れ寺尾アキエ（二一）さんで二十四日滿洲國赤十字社へ

（前略）私には三人の兄がありますが悲しいことに三人共軍籍がなく父母も殘念がつてます、此の父母達のためにも私は救護看護婦として是非お勤めしたく願つてゐます（中略）御採用の上は兄達の分まで懸命に働かせて頂く決心です、御採用の事神かけて祈つてゐます（後略）

と赤誠あふるゝ看護婦志望嘆願書を半紙に全文血書で認め送つて來た、感激した滿赤では目下募集中の救護看護婦の活動が案成後に待たなくてはならない折とて、この間必要とする臨時看護婦に假先きに應募して來た有資格者の同女を早速採用登錄の上、一朝有事の際救護班として活躍してもらふことになつた【寫眞は嘆願の血書】

待望の日來る
『父歸る』の喜
大連別邸の韓團長一家

歐亞防共の一線に光輝を添へて滿洲國遣外使節團一行は愈々廿五日朝大連港に榮の歸國第一步を印することゝなつたが「父歸る」の日を待つてゐた韓團長の一家は早くも十五日來連し市內黑石礁の別邸に落着いて歡迎の準備に大童であるが、廿二日朝には學校關係で遲くなつた新京錦ヶ丘高女に在學中の愛孃明蘭ちやん（一八）も馳付け韓夫人、明蘭さん、三男の明昌君（一三）、四男明治君（七つ）と云ふ賑かさで今までひつそりしてゐたこの別宅にも久し振りに明るい氣分が漂つてゐる、記者が訪問すると恰度韓夫人と明蘭さんは外出中で三男の明昌君が怪我をして左足治療に博愛醫院新館に居るとのことで病院を訪れたが折柄居合せた四男明治君と共に父さん歡迎の言葉を聞くと「とても嬉しい」と二人の異口同音の答へは次のやうなものだつた

僕は隨分待つたんだもの、飛行機のお土產が欲しいんだが

と明昌君は一寸眉をひそめて

でもまだ足が治つてしまはないのが殘念だ

七歲の明治君が大きなキユーピーを左手で抱へながら

うん、僕一番素晴しいもの何でもいゝんだがお父さんお土產何を持つて來たか知ら

と可愛い眼をクリくと廻す

廿五日には明治君は勿論埠頭に出迎へるが兄さんの明昌君は足の怪我で出迎へに行けないで殘念さう、記者が別れを告げて歸らうとすると颯爽と明蘭さんが御見舞にやつて來たので、お土產は何ですかと問ふと

うふん、お土產なんかどうでもいゝのよ、唯お父さんに早く逢ひたい、うれしいのよ、廿五日がとても待遠しいわ

それから一寸考へて

お父さんに逢つてムツソリーニとヒトラーの話を聞きたいわ

滿獨辭典 近く日本で出版

【東京國通】友邦ドイツの一東洋語學者がその半生を捧げた滿蒙語研究の見事な結實たる滿獨辭典がわが國で出版されるといふ日滿獨三國の文化を結ぶ快ニュースがある、前ベルリン大學東洋語教授故エリツヒ・ハウエル氏は滿蒙語の世界的權威としてアジア大陸での多年の研究生活から滿洲で北京官話と併用されたる滿洲語が滿洲國理解の第一步であると共に淸朝三百年の歷史とその古典文學の理解に缺くことの出來ないことを痛感十年間の心血をそゝで滿獨辭典の編纂に沒頭したが、不幸完成と共に上梓をまたず昭和十一年不歸の客となつたのでベルリンにある氏の令妹ドロシタ・ハウエルさんは故人の遺志を遂げたいとこの旨ドイツ大使館書記官ゴルフ氏に依頼して來た、同氏は關係諸方面と折衝を重ねた結果、この程滿洲國政府の補助金を得て近くドイツ東亞協會から出版される事になつたものである

中學生の慰問文とお守り
敵彈を喰止む
感謝する田口大尉

【武昌にて廿三日發國通】殘敵掃蕩出發の朝奇しくも受取つた中學生の慰問文と御守が彈丸を喰止め尊い將校の生命を救つた戰場奇談—さきに大冶南方山岳地帶に蠢動する敗殘兵を討伐した際某地〇〇を出發した〇〇部隊の田口大德大尉（熊本縣出身）の指揮する一隊が敵の本據附近にさしかゝり小クリークを挾み彼我の間に猛烈な戰鬪の火蓋が切られた、約三百の敵はチエコ機銃數挺を有し頑强に抵抗するもわが軍の猛擊に浮足立ち退却を開始、田口大尉が一兵殘さず屠るべしと追擊命令を發した刹那、敵の一彈が大尉の左胸部に命中どつと倒れた部隊附軍醫が馳けつけて見ると外套の左胸部のボタンが彈丸で射拔かれてゐるので、驚き上着をはずし調べたが微傷だも負つてゐない、不思議に思ひ左のポケットを開けると慰問文と御守の間から彈丸がぽろりと落ち、やうやく謎が解けた、大尉の命を奇蹟的に救つた慰問文と御守は大尉が出發の朝〇〇中學一年生栗盛了一君から送られたもので、奇しくもこの御守と慰問文に救はれた大尉は續いて猛擊を敢行、殘敵の巢窟を擊破して引揚げた大尉はさも不思議さうに語る

戰場の兵隊は運命論者となりますが實に奇蹟的に助かり私もまた運命論者になりました、純情な栗盛君の眞心が私を守つてくれたのです、洵に感謝に堪へません

スリル電波に乘る
東滿の猛獸狩
哈爾濱放送局のマイク通じ

酷寒にいどむ東滿の大猛獸狩は鐵道總局、滿洲獵友聯盟共同主催により二月一日より十日間、千古斧鉞を入れぬ大長白山脈を舞臺に華々しく展開されることになつたが、參加者は日滿支は勿論アフリカの密林を縱橫にかけめぐり腕に充分覺えのあるドイツ人の參加も傳へられ、先發調査除の現地報告も、虎、豹、熊、猪等の猛獸を射止めたと上々吉の朗ニユースが傳へられてゐるが、かくて奏でられる前奏曲のリズムに乘つて、牡丹江鐵道局內本部及び同局現地建設事務所では猛獸狩特別列車を仕立てるやら、電話線を架設する等萬事手ぬかりない準備をとゝのへてゐる、尙哈爾濱放送局ではこの壯擧のスリルと壯快味を聽取者に生々しく傳へようと現地に夏本アナウンサーを特派して刻々のニユースをラヂオ・レポートとして每日午後七時三十分より十分間全滿に送出することになつた

扎蘭屯溫泉公園化計畫進む

齊々哈爾鐵道局では、かねて沿線各地の名勝避暑場等の整備を行つてゐたが、扎蘭屯のラヂウム溫泉保健浴場もいよいよ來月十一日開かれることゝなつたので、積極的に一般旅客の吸引をはかるため同地にホテルを建設するほか、總計百萬圓を投じて各種觀光設備を施し、扎蘭屯を北滿一の大公園とすべく計畫中で目下經費捻出方につき考慮中である

大相撲春場所星取表
（○勝●負△預や休）

【東】

力士	成績
双葉山	[illegible]
前田山	[illegible]
名寄岩	[illegible]
羽黑山	[illegible]
笠置山	[illegible]
九州山	…（應召）…
鹿島洋	[illegible]
兩國	[illegible]
龍王山	[illegible]
五ッ島	[illegible]
大潮	[illegible]
和歌島	[illegible]
楯甲	[illegible]
綾若	[illegible]
幡瀨川	[illegible]
神武山	[illegible]
出羽花	[illegible]
富士嶽	[illegible]
土州山	[illegible]
高登	[illegible]
青葉山	[illegible]
一渡	[illegible]
男女川	[illegible]

【西】

力士	成績
武藏山	[illegible]
鏡岩	[illegible]
綾昇	[illegible]
玉ノ海	[illegible]
磐石	[illegible]
旭川	[illegible]
安藝ノ海	[illegible]
駒ノ里	[illegible]
小島川	[illegible]
大和錦	[illegible]
大浪	[illegible]
鯱ノ里	[illegible]
大邱山	[illegible]
海光山	[illegible]
藤ノ里	[illegible]
肥州山	[illegible]
鶴ヶ嶺	[illegible]
錦華山	[illegible]
金湊	[illegible]
巴潟	[illegible]
出羽湊	[illegible]
桂川	[illegible]

大相撲十二日目

【東京國通】大相撲十二日目勝負左の如し

勝	決り手	負
富田濱	寄切り	千葉昇
富ノ山	押切り	大八洲
清美川	寄切り	小松山
國光	下手捻り	若潮
相模川	押倒し	陸奥錦
佐賀ノ花	掬投げ	若浪
錦谷	寄切り	十三錦
松ノ里	寄倒し	源氏山
照國	送出し	嶺幟
白鷲	寄倒し	松浦潟
加古川	寄切り	四海波
佐渡ヶ島	外掛け	倭岩
櫻錦	押出し	陸錦
中入後		
番神山	突出し	一渡
出羽湊	突放し	巴潟
神武山	寄倒し	綾錦
桂川	掬投げ	藤ノ里
高登	寄切り	海光山
出羽花	寄倒し	楯甲
和歌島	內掛け	土州山
肥州山	打棄り	大潮
大浪	上手投	大邱山
五ッ島	卷落し	鶴ヶ嶺
小島川	寄切り	大和錦
幡瀨川	突放し	兩國
駒ノ里	叩込み	青葉山
富士嶽	上手投	鹿島洋
金湊	叩込み	安藝ノ海
綾若	突出し	旭川
鯱ノ里	寄倒し	笠置山
羽黑山	寄切り	磐石
龍王山	渡込み	玉ノ海
鏡岩	寄倒し	綾昇
双葉山	吊出し	前田山
男女川	押倒し	名寄岩

打出し午後六時七分

直木拔監 忌明寄附

交通部拔監直木倫太郎氏は二十三日亡父の忌明に際して金三百圓を國婦新京支部に事業資金として寄附し夫人が支部に持參した

●建國大學副總長作田莊一氏は二十三日挨拶に來社した

竹內鑛發理事長に「昭和何年に新京にお出でになつたのですか？」と問ふと「どうも滿洲國が古くなつて昭和では分らないですね、大同元年に來たのですが」と言ふ▲民政部總務司長から奉天省に轉出して三年七ヶ月になる「建國以來滿洲國に御奉公してゐるが、永い官界生活の感想よりもまづ滿洲國の鑛業について勉强しなければならない氣持で一杯ですよ」と語つてゐる▲大いに頑張つて鑛業資源の開發につとめて貰ひたい

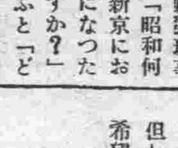

けふの天氣 南の風晴後曇 夜雪模樣
きのふの氣溫 最高零下一五度三 最低零下三一度二

金泰特製!! 生菓子賣場新設
生菓子◇カステラ
干菓子◇栗饅頭
吉野羊羹◇モナカ
パンとケーキ◇其の他
是非御用命下さいませ
金泰百貨 電話③一一六六

開店披露
今般私儀經營のアジアグリルを北隣に移轉仕り銘酒白蘭の宣傳直賣所を營む樣に相成りました白蘭釀造元の絕大なる援助に依りまして倉元より絕對に不出の純生の一味を御分け致しますが付出しは次ぎ〳〵に珍しいものを取揃つて無料でサービス致しますが白蘭の生酒を味はいに御出下さいませ
銘酒白蘭直賣所 日本橋通りアジアホテル横 松竹カフエー前 安部ツル

女子給仕入用 二十歲以下の事（月給制度）
祝町三青陽ビル 電話3四三九五 國天

鹿谷綜合齒科
診療時間 午前九時—午後八時 日曜祭日午後休診 急患は此の限りに非ず
レントゲン科 光線療法科 口腔外科 一般齒科
祝町三丁目青陽ビル二階 電話（3）四八七八番

店員募集 但し日本內地人に限る 希望者は來談ありたし
ダイヤ街 玉屋菓子店 電(3)五二九二

軍用双眼鏡
プリズム 六倍—十二倍 卅五圓より二百圓
双眼鏡 四倍—六倍 五圓より四十圓
清眼堂 新京吉野町 電③二三九二 大連連鎖街 電3—四五七 奉天春日町 電3三〇六

心地よく笑て有利に金融致します
電話特融（大口優待）
まちや 電話③五二七八（イイヒチヤ）
晴町二丁目稻荷神社裏通 東京屋

新京で正確な信用出來る
技術自慢の古い店
龜岡疊店 電話③五三四六〇

新京唯一の 壽しの立食 氣分の新八 吉野町平木洋行裏

不用 家具什器 機械器具
高價買入電話參上 中古モーター大小各種在庫シンガーミシン 工業家庭有應接セット卓椅子色々
大經路一〇七 太隆號 電話3三四七九番

鑛石鑑定 願書作成 圖面調製 調査測量 鑛床說明 事業計畫 鑛區紹介
滿洲國鑛業法に基く申出の出願登錄其他諸願屆手續一切秘密嚴守迅速正確
諸手續交渉を代行す
興亞鑛業事務所 新京東一條通四八

若殿膝栗毛

中川雨之助　作（新興上映）
竹林一郎　畫

（二百四十一）

生ける屍

「逃さねえ。そして、その一札冠蒙で、またあの女を口説かうてんだらう。お嬢みなことさ」

「冗談いふな、口説かなけりやならないやうな女は、手段が無くつて仕樣がない」

「そんなら打棄つてしまへば、よささうなものだが、さうも行かないとみえるね」

「うむ、チト事情があつて、あの女は、命にかけても、手離すことは出來ないのだ」

「おやく、飛んだ執心だね、はゝはゝ」

「執心といふよりは、まあ意地だね、はゝゝゝゝゝ」

と、猿は、急に、思ひ出したやうに、

「おまいさん、聞いたかね、昨日この先の、野田の玉川べりで捕物のあつたうわさを」

「いや、まだ、何も聞いて居らぬが——」

「捕まつたのは、なんでも九州浪人で、島原の殘黨だつてえことだつた。なにしろ近頃は、切支丹緒の嚴しいお觸れから、大阪でも切支丹宗のお檢ためが、とても、やかましくなつたからね」

軍平は、淋しい氣持であつた。我が身の上を、考へずには居られなかつたのだ。

◇

香島の魂は、もう死んで居るといつて宜かつた。只その肉體だけが辛うじて活きてゐた。それも兄の英之助や、長七郎に、どうか廻り合ひたい、廻り會ふことが、出來るかも知れない、といふ廻りない一縷の目的を目指して、わづかに生きてゐるのだつた。

刃物が無くとも、舌を嚙切つてでも、死のうと思へばいくらでも死ねることを知り乍ら、自殺もせずに、生の綱に縋りついてゐる彼女は、哀れな生ける屍であつた。

江戸で、お銀と軍平とに誘拐されて以來、幸福どころか、碌々明るい日さへ、彼女の上に訪れて來なかつた。悲しみと、不安と、恐怖の泥沼に、七轉八倒の苦しみをつゞけて居るのだつた。

燃え上る猛火の中から押の奇妙院を脱出し、やれ嬉しやと思つた甲斐もなく、そこには軍平が、腥の手をひろげて待構へて居つた。

彼女の押籠められてゐる居間といふのは、さわ師の武兵衛の家の暗い土間から、廊を突き當つての僅か三疊の薄汚ない室であつた。

しかし、こゝでは、縛られるとか、猿轡をはめられるとか、さういつた苦しみはしなかつた。

しかし、小用に行くにも怖ろしい監視の眼が光つた。間がな隙がな、軍平の嘗視と誘惑とに襲はれた。むしろ、それは、縄目の苦しみ以上の苦しみであつた。

軍平の戀慕は、一日々々と、彼の野心を煽り立て、執拗を高めて行くのだつた。

しかし香島は、死を賭してそれを防いだ。

「父の敵の軍平づれに犯されては私といふものは、もう最後なのだ兄も、戀人も、この世の望みの一切が絶えてしまふのだ……」

さういふ氣持が、彼女を强くした。彼女が軍平に對する時は、いつでも決死の相で向つた。これにはさすがの軍平も、手の付けようが無かつた。

いまの先、賭場から引揚げて來た軍平は、のうくと、この三疊へ這入つて來た。例によつて、芬々と酒の匂ひをさせてゐる。

「どうだ。少しは氣分は良くなつたかね」

日日案内

廣告料　◇三行一回金六十錢　◇被服度一回金四十錢　◇五行一回金八十錢　◇十行一回金一圓八十錢

代書とタイプ印書は東一條通稲荷神社南約一丁南洲堂で　電3五一三六番

古物　丸八商店　曙町二ノ一八　電3六〇四一番

簡易宿泊所　城内東四馬路二八　公益旅社　電2一七五〇番

看護婦附添婦家政婦派遣　中央看護婦會　新京入船町　電3四五〇一番

募集　女は女子専門の國都職業紹介所へダイヤ街楠野ビル　電3六七〇九

看板　電3二四八四　南海社

カンバン　大經路一〇六　電2二一六三　紫雲社

トラック　の御用は平野工務所　祝町五丁目六　電3五四五四

引越荷物土建材料運搬

製箱　工場　河内屋商店　電3二三五四

薪　販賣致します　河内屋商店　電3二三五四

内地みやげ電話大第配達　ロシヤ菓子　中央通二十一　小包發送勉强引受　三泰公司　電3二七四七番

失業路頭に迷ふ者共に本會へ人を求めたき者　新京東三馬路　電2一〇八五　自疆會結婚媒介部　ドシく御申込下さい

カメラ修理　新京銀座　乾寫眞機店　電話3二三〇九

サック　風化し易く用多し御出は専門の當店に限る品をなさざる　新京名物　富士町二ノ一四　性の百貨店

トラック　に依る運搬　大和運輸公司　電3六九〇八　引越及建築土木科一般農産物麻袋の準備有

整骨　各官衙會社學校御指定　小原整骨院　錦町三丁目一ノ二　電3二六八四番

電話金融　低利で敏速に　白金・金・銀　高價買入　横濱屋質店　東二條通二十五番　電話3四七七四番

灸はり　あんま　遠近を問はず敏速に御伺ひ致します　愛心堂　電話3二一五三　大和通四六ノ二

新古和洋服　出物大安賣　備前屋　老松町五番地　電話3六八九六

帳簿專門　三省堂製本所　三笠町三ノ九　電3三三三四番

ほねつぎ　滿鐵病院東正門前　今辨慶整骨院　電3五三六一番

お茶と　お茶道具は　みどり茶園　新京吉野町一丁目　電3四七七〇

ほねつぎ　中央通り　中央通警察署前　末松接骨院　電3二二〇三番

灸はり　あんま　男女數名　一心堂　入船町四丁目五　電3二九〇八

家傳　お灸　◎神經痛　△肋膜炎　◎婦人病　△カリエス　◎胃腸病　△ロイマチス　◎淋病　△寢小便　◎中風　△脚氣　◇あんま特設　中央通（大阪商船横）　清水堂鍼灸院　電話3六七二七番

タイプ印書　飜譯・立案　謄寫・代書　新滿社　祝町二ノ一四　電話3二三八七

印刷及帳簿　三友社　新京永樂町　電話3三四二一番

かんばん　玉江　新京キネマ前　電(三)二八二八

タイピスト生徒募集　菅沼タイプ綜合教授　日本タイプ　入學隨時　新京新發路〔帝都キネマ前〕　菅沼タイプライター　滿洲直賣所　日滿タイピスト學院　電2四四五二　四四五三番

特効藥安心散　慢性花柳病、皮膚病　關節炎、神經痛　リウマチス　有効あり御試藥を乞ふ　浪速町二丁目十八番地　吉光堂療院

鍼灸　浪速町二丁目十八番地　東二條通交番前　吉光堂療院　電3三七三六

電話及金融　密秘期長・時即融金　僅なアタマ金で買入が出來ます　荻本電話店　（御用の方は3六二六七）　新京入舟町一ノ二二ノ三

料亭　水月

質　貸出勉强　極く簡單　質流れ品大安賣　愛知屋　東二條通二五　朝日社隣　電③三五九五

割烹　温泉料理　新京ダイヤ街　温泉閣　電(3)五六五　六二八五

御宴会は　特に御相談　三円会七品進一本　ふぐ料理　すきやき部　肉鳥専門　わかもと　電③五三二六七

タイプライターの權威界斯　タイピスト生徒募集　日本タイプライター株式會社　新京朝日通一八　電話③三三三八　五六八四

質　第七博亨屋　三笠町三ノ廿七　公會堂裏　電3五五三三

新古衣裳　質　切見大物冬　豊質店　益　三笠町三丁目一番　電3二七七番

大阪商船出帆　門司、神戸（大阪行）（△印は廣島寄港）　鴨綠丸　一月廿五日　熱河丸　一月廿七日　うらる丸　一月廿九日　扶桑丸　一月卅一日　黑龍丸　二月二日　うすりい丸　二月四日　吉林丸　月　日　（午前十一時大連出帆）　三角、鹿兒島行　昔州丸　一月廿六日　●切符發賣所　滿鐵及國鐵主要各驛並各地ジャパンツーリストビューロー案内所　船車連絡往復切符は汽車二割引、汽船一割引、通用期間二ヶ月　大連より乘船往復切符は復路運賃二割引、通用期間三ヶ月　●專屬荷扱所　國際運輸會社各地支店　大阪商船株式會社　大連支店　電2一一四一　奉天事務所　電3四〇八九　新京事務所　電3二三一六　哈爾濱事務所　電七一一〇

日本海汽船出帆　敦賀直航　さいべりや丸（月三回）　毎月一日　十一日　廿一日出帆　羅津發前十時　清津發後五時　天草丸（月三回）　毎月六日　十六日　廿六日出帆　羅津發前十時　清津發後五時　滿洲丸（月三回）　毎月九日　十九日　廿九日出帆　羅津發前十時　清津發五時　●來滿直航　十二月より三月迄毎月三回　●國鐵及滿鐵主要驛並にJ・T・Bにて連絡切符發賣　北日本汽船

料理なんかと輕く見ては大間違ひ！特に長期建設の今。吾々の大切な生命を託した料理は彌々榮養多く、旨い上に、安くあるべきだ。味の素の必要を痛感する。

味の素　〈登録商標〉

宮内省御用達　味の素本舗　鈴木商店

1—H

技術優秀　タケヤ靴店　三笠町二ノ一一　電3五二三六

ビタミンB の始祖　オリザニン　健康增進に　防豫と治療の脚氣　妊娠・產褥・授乳時　熱性疾患時　自家中毒症　成長障碍等に　（呈進書明説）　50錠（¥1.20）　三共 SANKYO　三共株式會社　東京・日本橋・室町

新京見物場　性の百貨店　新京富士町　みくに湯横

内料理　八千代館　[illegible]

御料理　大吉　富士町　電(3)三一五九

ウスキネ　感冒にのむとすぐきく　後藤散

腦　不眠症　神經衰弱　高血壓　精力減退　慢性胃腸　神經痛　說明書進呈　新京永樂町二丁目四（ダイヤ街天平前）　東山下紅療院出張所　山下

各種寢台

家庭用　折疊式子供寢台　病院用

新京日本橋通　家具裝飾　品川洋行　電3二〇六二・三九五二・三一三一

スッポンホルモン葡萄酒　虚弱の征服に！　體力と食慾を增進する　スッポンホルモン葡萄酒　百貨店・藥店にあり　[illegible]　釀造發賣元　滿洲酒造合名會社　新京郊外　滿洲國